

Bulletin Municipal

Sorèze

Janvier
2014

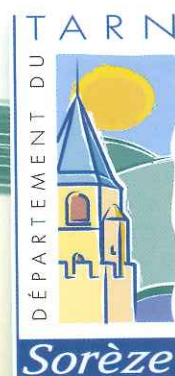

BULLETIN MUNICIPAL N° 31 JANVIER 2014

Editorial	p. 3
Réalisations de l'année 2013	p. 4
Travaux bâtiments et voirie	p. 6
Travaux programmés pour 2014	p. 6
Vie économique	p. 8
Développement touristique	p. 11
Vie culturelle	p. 12
Plan de la commune et du bourg	p. 17
Environnement	p. 21
La vie des associations	p. 22
Communauté de Communes	p. 31
La vie de la cité	p. 32
Sorèze pratique	p. 34
Urbanisme 2013	p. 36

Directeur de la publication : Albert Mamy.

Comité de rédaction du bulletin : Albert Mamy, Gérald Goualin, Philippe Dussel, Jean-Marie Maurin,
Anne-Marie Lucena, Michel Bayo, Hélène Segonne.

Crédits photos : Les associations, la mairie, AES, IEMN, Cemex, Camping Saint-Martin.

Photo de couverture : Hélène Segonne - Plan central : C.G.E.O.

Conception, mise en page, fabrication : Com.Cassandra Revel.

Imprimé en 1 800 exemplaires sur papier PEFC par un imprimeur local labellisé « Imprim Vert ».

La cérémonie des vœux
se déroulera à
la salle des fêtes « Georges de Léotoing »
(route de Dourgne)
à 18h30
le Vendredi 3 janvier 2014

JANVIER	FÉVRIER	MARS	AVRIL	MAI	JUIN
1 M Jour de l'an	1 S Ella	1 S Aubin	1 M Hugues	1 J Fête du travail	1 D Justice
2 J Basile	2 D Présentation	2 D Ch. Je Bon	2 M Sandrine	2 V Boris	2 L Blandine 23
3 V Geneviève	3 L Blaise 06	3 L Guénolé 10	3 J Richard	3 S Philippe et Jacques	3 M Kévin
4 S Odilon	4 M Véronique	4 M Casimir	4 V Isidore	4 D Sylvain	4 M Clotilde
5 D Edouard	5 M Agathe	5 M Olive	5 S Irène	5 L Judith 19	5 J Igor
6 L Mélaïne 02	6 J Gaston	6 J Colette	6 D Marcolin	6 M Prudence	6 V Norbert
7 M Raymond	7 V Eugénie	7 V Félicité	7 L J-B. de la Salle 15	7 M Gisèle	7 S Gilbert
8 M Lucien	8 S Jacqueline	8 S Jean de Dieu	8 M Julie	8 J Victoire 1946	8 D Pentecôte
9 J Alix	9 D Apolline	9 D Françoise	9 M Gautier	9 V Pacôme	9 L L. Pentecôte 24
10 V Guillaume	10 L Arnaud 07	10 L Vivien	10 J Fulbert	10 S Solange	10 M Landry
11 S Pauline	11 M ND de Lourdes	11 M Rosine	11 V Stanislas	11 D Estère	11 M Barnabé
12 D Tatiana	12 M Félix	12 M Justine	12 S Jules	12 L Achille 20	12 J Guy
13 L Yvette 03	13 J Béatrice	13 J Rodrigue	13 D Ida	13 M Rolande	13 V Antoine de P. O
14 M Nina	14 V Valentin O	14 V Mathilde	14 L Maxime 16	14 M Matthias O	14 S Elisée
15 M Rémi	15 S Claude	15 S Louise	15 M Pateme O	15 J Denise	15 D Germaine
16 J Marcel O	16 D Julienne	16 D Bénédicte	16 M Benoît-Joseph	16 V Honoré	16 L J. F. Régis 25
17 V Roseline	17 L Alexis 08	17 L Patrice 12	17 J Anicet	17 S Pascal	17 M Hervé
18 S Prisca	18 M Bernadette	18 M Cynille	18 V Parfait	18 D Eric	18 M Léonce
19 D Marius	19 M Gabin	19 M Joseph	19 S Emma 21	19 L Yves 21	19 J Romuald
20 L Sébastien 04	20 J Aimée	20 J Printemps	20 D Pâques	20 M Bernardin	20 V Silvère
21 M Agnès	21 V Damien	21 V Clémence	21 L L. de Pâques 17	21 M Constantin	21 S Été
22 M Vincent	22 S Isabelle	22 S Léa	22 M Alexandre	22 J Emile	22 D Alban
23 J Barnard	23 D Lazare	23 D Victorien	23 M Georges	23 V Didier	23 L Audrey 26
24 V Fr. de Sales	24 L Modeste 09	24 L Cath. de Suède 13	24 J Fidèle	24 S Donatien	24 M Jean-Baptiste
25 S Conv. de St Paul	25 M Roméo	25 M Annonciation	25 V Marc	25 D Sophie	25 M Prosper
26 D Paule	26 M Nestor	26 M Larissa	26 S Alida	26 L Bérenger 22	26 J Antheime
27 L Angèle 05	27 J Honorine	27 J Habib	27 D Zica	27 M Augustin	27 V Fernand
28 M Th. d'Aquin	28 V Romain	28 V Gontran	28 L Valérie 18	28 M Germain	28 S Irénée
29 M Gildas		29 S Gwladys	29 M Cath. de Sienne	29 J Ascension	29 D Pierre-Paul
30 J Martine		30 D Amedée	30 M Robert	30 V Ferdinand	30 L Martial 27
31 V Marcolle	ZONE A ZONE B ZONE C	31 L Benjamin 14		31 S Visitation	

JUILLET	AOÛT	SEPTEMBRE	OCTOBRE	NOVEMBRE	DÉCEMBRE 2014
1 M Thierry	1 V Alphonse	1 L Gilles 36	1 M Thé. de l'E. Jésus	1 S Toussaint	1 L Florence 49
2 M Martinien	2 S Julien Eymard	2 M Ingrid	2 J Léger	2 D Défunis	2 M Viviane
3 J Thomas	3 D Lydie	3 M Grégoire	3 V Gérard	3 L Hubert 45	3 M François Xavier
4 V Florent	4 L Jean-M. Vianney 32	4 J Rosalie	4 S Fr. d'Assise	4 M Charles	4 J Barbara
5 S Antoine	5 M Abel	5 V Raïssa	5 D Fleur	5 M Sylvie	5 V Gérard
6 D Mariette	6 M Transfiguration	6 S Bertrand	6 L Bruno 41	6 J Bertille O	6 S Nicolas O
7 L Raoul 28	7 J Gaétan	7 D Reine	7 M Serge	7 V Carine	7 D Arbenise
8 M Thibault	8 V Dominique	8 L Nativité 37	8 M Pélagie O	8 S Geoffroy	8 L Imm. Conception 50
9 M Amandine	9 S Amour	9 S Alain O	9 J Denis	9 D Théodora	9 M Pierre Fourier
10 J Ulrich	10 D Laurent	10 M Inès	10 V Ghislain	10 L Léon 46	10 M Romaric
11 V Benoît	11 L Claire 33	11 J Adelphe	11 S Firmin	11 M Armistice 1918	11 J Daniel
12 S Olivier O	12 M Clarisse	12 V Apollinaire	12 D Walried	12 M Christian	12 M Jean F. de C.
13 D Henri et José	13 M Hippolyte	13 S Aimé	13 L Gérard 42	13 J Brice	13 S Lucie
14 L Fête Nationale 29	14 J Evrard	14 D Croix Glorieuse	14 M Juste	14 V Sidoine	14 D Orlie
15 M Donald	15 V Assomption	15 L Roland 38	15 M Thérèse d'Avila	15 S Albert	15 L Ninon 51
16 M ND Mt Carmel	16 S Armel	16 M Edith	16 J Edwige	16 D Marguerite	16 M Alice
17 J Charlotte	17 D Hyacinthe	17 M Renaud	17 V Baudoin	17 L Elisabeth 47	17 M Gaël
18 V Frédéric	18 L Hélène 34	18 J Nadège	18 S Luc	18 M Aude	18 J Gatien
19 S Arsène	19 M Jean Eudes	19 V Emilie	19 D René	19 M Tanguy	19 V Urbain
20 D Marina	20 M Bernard	20 S Davy	20 L Adeline 43	20 J Edmond	20 S Théophile
21 L Victor 30	21 J Christophe	21 D Mathieu	21 M Céline	21 V Prés. de Marie	21 D Pierre Carisius
22 M Marie Madeleine	22 V Fabrice	22 L Maurice 39	22 M Elodie	22 S Cécile	22 L Françoise Xavière 52
23 M Brigitte	23 S Rose de Lima	23 M Automne	23 J Jean de Capistran	23 D Clément	23 M Armand
24 J Christine	24 D Barthélemy	24 M Thècle	24 V Florentin	24 L Flora 48	24 M Adèle
25 V Jacques	25 L Louis 35	25 J Hermann	25 S Crépin	25 M Catherine	25 J Noël
26 S Anne et Joachim	26 M Natacha	26 V Côme et Damien	26 D Dimitri	26 M Delphine	26 V Etienne
27 D Nathalie	27 M Monique	27 S Vinc. de Paul	27 L Emeline 44	27 J Sévrin	27 S Jean
28 L Samson	28 J Augustin 31	28 D Vancheslas	28 M Jude	28 V Jacq. de la M.	28 D Innocents
29 M Marthe	29 V Sabine	29 L Michel 40	29 M Narcisse	29 S Saturnin	29 L David 01
30 M Juliette	30 S Fiacre	30 M Jérôme	30 J Blenvenue	30 D Anré	30 M Roger
31 J Ignace de L.	31 D Arsède		31 V Quentin		31 M Sylvestre

En raison du renouvellement du conseil municipal au mois de mars prochain, cet éditorial n'est pas signé par le maire personnellement mais par l'ensemble de l'organisation municipale.

Comme les années précédentes, ce bulletin retrace les moments importants de notre communauté et les activités qui s'y déroulent quotidiennement tant sur le plan économique et social que sur le plan culturel, ludique et associatif.

Malgré l'ampleur de la crise qui touche l'ensemble de notre pays, nos entreprises locales ont plutôt bien tenu le choc.

La quatrième tranche de notre zone d'activités de la Condamine est maintenant terminée et les terrains sont désormais à la disposition des acquéreurs. Nous comptons actuellement sur la commune de Sorèze une centaine d'entreprises industrielles, artisanales, commerciales et agricoles qui mobilisent plus de 1 000 actifs, indépendants et salariés. La municipalité travaille, en liaison avec la Sem e-tera et le conseil général, à l'installation du Très Haut Débit sur le bourg et la zone d'activité.

La vitalité de notre tissu associatif fortement soutenu par la commune n'est plus à souligner car il ne se passe pas une semaine sans manifestations culturelles, sportives ou festives. D'innombrables « temps forts » jalonnent le calendrier avec les fêtes traditionnelles et médiévales, les nombreuses foires, les journées des métiers d'art et producteurs locaux, les soirées musicales, les expositions de peintures et les marchés aux livres.

Notre école publique compte cette année 260 élèves et la municipalité étudie avec les enseignants et les parents d'élèves la mise en place des nouveaux rythmes scolaires en privilégiant les animations culturelles et sportives.

Le magnifique patrimoine de l'Abbaye-école de Sorèze qui rayonne sur toute la région continue son développement avec un changement de prestataire au niveau de l'hôtellerie et par la mise en chantier des travaux du musée Dom Robert et de la tapisserie du XXème siècle qui va amplifier le mouvement touristique sur Sorèze.

Les travaux d'extension avec réhabilitation de la véranda de la mairie ont commencé et l'aire de jeux qui sera située dans le parc municipal près de l'école publique sera installée, avant les vacances d'été, pour être opérationnelle à la rentrée prochaine.

En vous souhaitant une excellente lecture de ce modeste bulletin qui vous relate l'essentiel de la vie de notre commune, la municipalité de Sorèze vous souhaite à tous une très bonne année 2014.

La municipalité

RÉALISATIONS DE L'ANNÉE 2013

1) GROUPE SCOLAIRE « René Bézazech »



L'accès du bus de ramassage scolaire dans l'enceinte du groupe scolaire, à partir de la rue des écoles, a été amélioré par la création d'un nouveau portail. L'installation d'un digicode a permis en outre de sécuriser les accès.

Depuis la rentrée scolaire, la direction a été confiée à **Emmanuelle Fort** et de nouveaux professeurs des écoles ont également été nommés pour dispenser l'enseignement dans les 10 classes que compte le groupe scolaire pour un total de 260 élèves.

Côté personnel, **Ghislaine Gillium**, agent des écoles maternelles et **Lucette Izar**, adjoint technique, ont fait valoir leurs droits à la retraite et ont été respectivement remplacées par **Rosine Magoga** et **Martine Lugat**, **Emilie Gisclard** assurant l'accompagnement dans le bus et la surveillance cantine ainsi que le remplacement d'un agent momentanément indisponible.

Le budget de fonctionnement consacré à l'école publique s'est élevé à un peu plus de **230 000€** représentant un coût par élève de **923,13€** en augmentation de 4,65% par rapport à l'année précédente. À ce coût, s'ajoute également le fonctionnement de la Bibliothèque Centre Documentaire (BCD) pour un montant de l'ordre de **18 000€**. L'école de Sorèze est l'une des seules écoles du département à disposer d'une BCD avec un agent qui y est spécialement affecté.

2) VOIRIE



Le budget annuel de **120 000€** a été consacré cette année au revêtement de la rue **Commandant Croux** dans le lotissement des Plagnoulets, de la rue **Auguste de Paleville**, des lotissements Bonnafous et Pallard, du **chemin de Sahut** aux Caussignères et du **chemin des Brugues** à la Garrigole. Des interventions ponctuelles ont également été réalisées sur l'ensemble de la commune tout au long de l'année, notamment sur certains chemins de la zone montagne.

3) ABBAYE-ÉCOLE

Administration - Le syndicat mixte de l'Abbaye-école de Sorèze dispose d'une nouvelle directrice administrative, **Anne-Bénédicte Danon**, qui succède à **Carine Laborie** qui rejoint son administration d'origine après la naissance de sa

RÉALISATIONS DE L'ANNÉE 2013

petite fille. Anne-Bénédicte Danon, qui épaulera Gérald Goualin, était jusqu'à son affectation au Ministère de la Culture, chargée du secrétariat général du musée national du Moyen-âge de Cluny à Paris.



Travaux – Les travaux de restauration se poursuivent ainsi que prévu avec l'aide financière de l'Etat et de l'Europe. Après la restauration complète de « l'aile des Jaunes » où la commune dispose d'une grande salle de réunion destinée à accueillir les associations culturelles, se sont poursuivis les travaux de restauration des façades de la **salle des Bustes** donnant sur la rue Saint-Martin et « l'aile des Bleus ». Par ailleurs, les zones adjacentes au bâtiment de l'ancienne infirmerie, récemment rénovée : **passage Lacordaire** et **cour des Arts**, sont en cours de travaux. De même, une nouvelle tranche de réaménagement du parc classé, selon l'étude générale approuvée par l'Etat, il y a une dizaine d'années, va se dérouler. Elle consistera dans la restauration et le déplacement sur leur site d'origine (au-dessus de la carrière à chevaux) des statues de **Louis XVI** (très endommagée) et de **Pépin le Bref**.



Les travaux d'aménagement du **futur musée Dom Robert et de la tapisserie du XXème siècle** se poursuivent normalement, le gros œuvre étant en cours d'achèvement. Le musée qui occupera le 2ème niveau au dessus de l'auditorium, de la salle à manger des « Rouges » et de l'ancien gymnase (spa), s'étendra également à l'ensemble du bâtiment de l'ancienne infirmerie, sur une superficie de 1500m². Il abritera, à terme, l'ensemble des collections de Dom

Robert et de grands lissiers contemporains mis en dépôt par la communauté ecclésiastique d'En Calcat pour une durée de 33 ans. L'inauguration est envisagée à Pâques 2015. Cet équipement prestigieux constituera le 2ème musée du département du Tarn après celui de Toulouse-Lautrec à Albi et l'un des plus grands musées de Midi-Pyrénées. Nul doute qu'il drainera de nombreux visiteurs en quête du beau, dans un écrin prestigieux.

4) LAGUNAGE



Vidange de la lagune - Le curage du premier bassin du lagunage de la Borie Blanche s'est déroulé courant octobre. Cette opération, initialement prévue en septembre a été retardée, les cultures des champs devant recevoir les boues extraites n'ayant pu être récoltées à temps, en raison de conditions climatiques défavorables.

Changement des pompes - Les pompes du poste de relèvement de la Borie Blanche, par lequel transitent les eaux usées du bourg avant leur acheminement vers le lagunage, ont été remplacées.

5) Zone d'Activités de la Condamine



Les travaux d'extension de la Zone d'Activités de la Condamine sont désormais terminés. 2 des 3 lots aménagés ont déjà été retenus. Ces nouvelles implantations viendront compléter les activités existantes qui emploient près d'une centaine de personnes sur la zone.

TRAVAUX BÂTIMENTS ET VOIRIE RÉALISÉS

TRAVAUX DE BÂTIMENTS

- Remplacement du ballon d'eau chaude des vestiaires du stade.
- Climatisation des bureaux de l'accueil de la mairie.
- A l'ancien temple, création d'un espace de stockage pour les vestiges archéologiques.
- Equipement de la salle de la « Cour des Jaunes » à l'Abbaye-école de Sorèze.
- Démolition d'un monument funéraire au cimetière.

ACQUISITION DE MATÉRIEL

Pour les ateliers municipaux :

- 1 nettoyeur haute pression.
- 1 destructeur de documents pour le secrétariat de la mairie.
- 1 débroussailluse.
- 1 benne à déchets.
- Divers petits matériels.

Pour la salle de la Cour des Jaunes :

- 1 lot de tables et de chaises.

Pour l'école :

- 1 tableau.

Pour la salle des fêtes :

- 2 congélateurs.

TRAVAUX EN RÉGIE

- Entretien de l'éclairage public, sur l'ensemble de la commune, avec changement cette année de 670 lampes.
- Mise en place d'une numérotation des carrés du cimetière communal et matérialisation des concessions vendues.
- Peinture des statues du jardin public.



- Sablage, peinture du Christ et de la Vierge du jardin à côté de l'église.
- Mise en place de l'éclairage extérieur du boulodrome.
- A l'ancien temple, dépose de plancher et pose de lambourdes.
- A la crèche, tonte et interventions diverses.
- Réparation d'une benne de transport.
- Faucardage, élagage des platanes des allées de la Libération, entretien des espaces verts et fleurissement de la commune.
- Entretien des deux cimetières communaux.
- Installation de divers panneaux signalétiques, des numéros et plaques de rues.
- Préparation des foires, fêtes, marchés et animations diverses, tout au long de l'année.
- Entretien du parc et des espaces extérieurs de l'Abbaye-école, dans le cadre d'une convention de prestation de service.

TRAVAUX PROGRAMMÉS POUR 2014

AU GROUPE SCOLAIRE

L'école de Sorèze, comme toutes celles qui ne l'ont pas mise en place en 2013, devra appliquer la réforme des rythmes scolaires, à partir de la rentrée de septembre.

Ainsi, les enfants auront classe le mercredi matin mais termineront les cours à 16 heures, les autres jours de la semaine. Un comité de pilotage composé d'élus, de professeurs et de parents d'élèves a donc été constitué pour étudier et proposer les activités qui pourraient être mises en place dans le cadre des Temps d'Activités Périscolaires (TAP) qui se dérouleront de 16h à 17h.

L'espace de jeux pour les enfants et adolescents, initialement envisagé à proximité de l'aire de stationnement de Berniquaut, sera finalement aménagé à côté du groupe scolaire, derrière le foyer des jeunes. Cet équipement, attendant l'école, pourra ainsi être utilisé pendant les TAP imposés par la réforme des rythmes scolaires.

Côté investissement, est également étudié l'agrandissement du dortoir des maternelles devenu trop exigu en raison de l'accueil des enfants de moins de 3 ans.

TRAVAUX D'ASSAINISSEMENT ROUTE DE DOURGNE

Le conseil général du Tarn prévoyant de poursuivre en 2014, le revêtement de la route départementale arrêté à hauteur du panneau d'entrée d'agglomération, a demandé à la commune de prévoir préalablement tous les travaux susceptibles d'affecter ultérieurement la voirie. La réalisation de l'assainissement collectif de la route de Dourgne étant prévue dans le cadre du schéma directeur approuvé en 2002, c'est donc cette opération qui a été retenue prioritairement pour la programmation de l'année. La maîtrise d'œuvre a été confiée au Cabinet Arragon de Toulouse. La consultation publique, lancée au mois de novembre 2013, devrait permettre de retenir une entreprise en début d'année pour une réalisation des travaux d'ici la fin du premier semestre. L'opération consiste à créer un dispositif complet d'assainissement collectif sous la route de Dourgne, de la route d'Arfons jusqu'au chemin de La Duretié ainsi qu'au niveau des deux antennes des chemins de Limoges et de Fon Rougère. A terme, est envisagé également sur ce réseau le raccorde-

ment du hameau de La Duretié dont le fonctionnement de la micro-station d'épuration n'est pas totalement satisfaisant.

TRAVERSÉE DE SORÈZE

La traversée de Sorèze est concernée par les travaux de revêtement de la route départementale N°85 qui, outre une remise en état nécessaire de la voirie, permettront la création de plateaux surélevés afin de réduire la vitesse des nombreux véhicules qui empruntent quotidiennement cet axe.

Dans le cadre de ces futurs travaux, la commune étudiera les possibilités d'améliorer l'accessibilité des personnes à mobilité réduite, notamment pour le franchissement des trottoirs.

REQUALIFICATION URBAINE DU BOURG

L'étude de requalification ayant été réalisée, la commune dispose désormais d'un schéma directeur pour la programmation des futurs travaux d'aménagement du bourg. Le conseil régional Midi-Pyrénées vient de décider le lancement d'un plan triennal pour l'aménagement et la valorisation des « Grands Sites », particulièrement les cœurs emblématiques dont le bourg de Sorèze fait partie. La commune disposant d'un dossier prêt, des subventions ont pu être sollicitées auprès de la Région et du Département pour une première tranche de travaux qui concernerait la rue Saint-Martin. Le montant de l'aide financière de la Région de 40%, auquel s'ajouterait une subvention du Département, permettrait de pouvoir réaliser ces premiers travaux dans le courant de l'année.

Par la suite, pour profiter des conditions financières avantageuses du plan triennal mis en place par la Région, une nouvelle demande de subvention pourra être sollicitée pour une deuxième et troisième tranche.

VÉRANDA DE LA MAIRIE

Les travaux de réfection de la véranda ont démarré dans le courant du mois de novembre et devraient se poursuivre jusqu'à la fin du premier trimestre. Décision a été prise, dans le cadre de cette rénovation, de procéder à une extension de la verrière existante afin de disposer d'un espace plus fonctionnel desservant l'accès aux différentes salles du rez de chaussée.

Cette opération permettra également d'accueillir, dans de meilleures conditions, les personnes à mobilité réduite qui disposeront d'un accès aménagé à partir du jardin public et de toilettes répondant aux normes en vigueur.

Des subventions ont été obtenues auprès de l'Etat dans le cadre de la Dotation d'Equipeement aux Territoires Ruraux (DETR), du conseil général du Tarn et du conseil régional de Midi-Pyrénées, soit au total, 65% d'aides publiques pour cette opération dont le coût est estimé à **190 000€ H.T.**

RESTAURATION DE L'ANCIEN LAVOIR

Entreprise à la fin de l'année 2013, la restauration de l'ancien lavoir est toujours en cours. Cette opération, soutenue par la Fondation du Patrimoine qui participe financièrement à sa réalisation, bénéficie également de subventions du conseil général, du conseil régional (20% chacun) et du mécénat d'entreprises dont notamment la CEMEX, la SARL Granier et le cabinet d'architecture Françoise Follet qui assure gratuitement la maîtrise d'œuvre. Rappelons qu'une souscription publique, lancée par la Fondation du Patrimoine, a permis de collecter des fonds de particuliers dont les dons ont pu être défiscalisés à hauteur de 66%. Les personnes intéressées peuvent encore participer au titre de l'année 2014. Un bulletin de souscription est disponible au secrétariat de la mairie et peut être téléchargé sur le site de la commune : www.ville-soreze.fr

MUSÉE DU VERRE

Le musée du verre « Yves Blaquièrre » qui accueille de plus en plus de visiteurs doit faire l'objet de travaux de mise en conformité, notamment pour l'accès des personnes à mobilité réduite. Ainsi, pour ce début d'année, sont programmés l'aménagement d'une rampe d'accès, la matérialisation d'une place de stationnement réservée aux handicapés, la création de sanitaires et la réfection du sol d'une des salles d'exposition.

« TOURNE À GAUCHE » SECTEUR D'EN TAILLADES

A la demande de la commune, les services du conseil général ont étudié un projet d'aménagement d'un « tourne à gauche », dans le secteur d'En Taillades, afin de sécuriser le débouché sur la route départementale très fréquentée.

Ce secteur étant désormais très urbanisé en raison des deux lotissements déjà réalisés et d'un nouveau en cours de construction, la commune a projeté de réaliser concomitamment un pont sur la rigole de la plaine.

Cet ouvrage, outre l'intérêt qu'il présente pour desservir le futur lotissement, permettrait également d'éviter la traversée du hameau de la Garrigole dont la voie est particulièrement étroite et dangereuse.

Cependant, en raison de la présence de la rigole de la plaine, ouvrage classé à l'UNESCO, la commune doit préalablement à toute réalisation, engager toute une série d'études sur le plan environnemental, pour recenser les éventuelles espèces protégées et solliciter les autorisations nécessaires au titre de la loi sur l'eau.

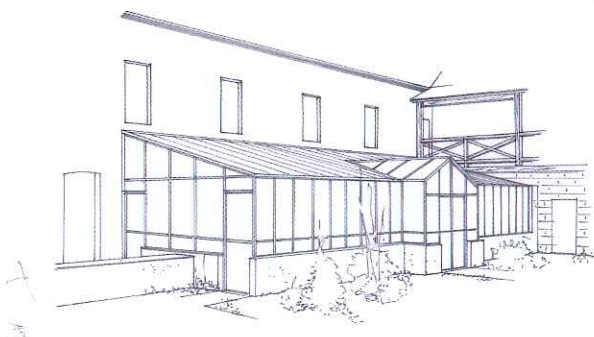

Bilan de l'emploi à Sorèze

La commune de Sorèze génère une forte activité économique avec un nombre d'emplois et d'actifs de l'ordre de **1100**, supérieur à la moyenne départementale (statistique INSEE 2010).

La population active ayant un emploi est de **975** avec **493** emplois masculins et **481** emplois féminins.

L'agriculture fournit **77** emplois.

L'industrie manufacturée et extractive : **183**.

La construction : **57**.

Le commerce, le transport et les services : **364**.

L'administration publique, l'enseignement et la santé : **293**.

Les indépendants non salariés : **66**.

Les employeurs : **72**.

Les principaux gisements d'emplois sont situés sur la zone d'activités de la Condamine, à la Maison d'Accueil Saint-Vincent Sainte-Croix, à l'Abbaye-école de Sorèze, à l'Institution de la Montagne Noire, à la CEMEX, chez SUDO-TRANS et au Foyer de vie l'Orival, notamment. Malgré la fermeture de certains commerces au centre-bourg suivant

en cela l'évolution constatée dans tous les centres-villes, d'autres entreprises ou commerces se sont récemment installés avec notamment le U Express (**9** emplois), la société Tom Press (**30** emplois).



L'ouverture d'une 4ème tranche sur la Zone Artisanale de la Condamine devrait encore améliorer l'emploi sur la commune.



Desserte en Très Haut Débit (THD)

Pour maintenir les activités existantes, faciliter l'implantation de nouvelles entreprises industrielles, artisanales ou commerciales et développer le tourisme, les communes doivent désormais pouvoir proposer un accès aux nouvelles technologies de communication.

C'est dans cette optique qu'une étude de mise en place d'un réseau Très Haut Débit a été confiée à la Sem e-tera. La solution, pour obtenir rapidement une desserte, consiste en une liaison hertzienne à partir de la boucle « THD » existante sur Puylaurens. Une première réunion technique a permis de vérifier la faisabilité de l'opération, au moyen d'un capteur installé sur la façade arrière de l'église paroissiale, position qui permettrait ainsi de disposer du local technique nécessaire dans l'ancien four à pain situé à proximité du portail du parc de l'Abbaye-école.

Ouverture d'une moyenne surface U Express

C'est le 13 mars qu'a ouvert le « U Express », moyenne surface dotée d'une station essence 24h/24h. Ce magasin emploie **9** personnes dont **6** nouvelles recrutées depuis l'ouverture. Situé 2 impasse du verrier, il est ouvert tous les jours y compris le dimanche matin.



Institution des Eaux de la Montagne Noire (IEMN)

Barrage des Cammazes : la gestion des crues

Les dernières journées du mois de mai dernier furent marquées par un épisode pluvieux exceptionnel en Montagne Noire. Cet événement a permis de confirmer que le barrage des Cammazes contribue à protéger la plaine du Sor des crues.

Le 31 mai 2013 et le 1er juin, l'état de veille a été activé sur le site. Si les prévisions météorologiques ne laissaient pas entrevoir un tel épisode, ce sont pourtant 164 mm de précipitations qui ont été reçus durant cette période. La montée du plan d'eau était rapide et les côtes maximales ont été atteintes au barrage des Cammazes.

Il est à noter que le débit amont entrant maximal sur les Cammazes a été estimé à 22 m³/seconde le 31 mai vers 7h, alors qu'à l'aval du barrage, le débit lâché était inférieur à 1,5 m³/seconde. Le laminage de la crue fut donc particu-



lièrement efficace. Le débit du Sor à Cambounet, mesuré autour de 100 m³/s, aurait avoisiné les 120 m³/s sans le barrage des Cammazes et ces 20 % de débits supplémentaires auraient, sans doute, pesé sur l'étendue des dégâts. L'absorption du pic de la crue par le barrage a donc permis d'atténuer l'impact des inondations sur les communes riveraines du Sor, notamment celles situées proche du barrage, telles que Durfort et Sorèze.

Cet événement atypique a exigé une mobilisation des moyens dédiés à la surveillance des barrages, conformément aux consignes de gestion des crues validées par les services de l'État.

En effet, 7j/7 et 24h/24 un cadre et 4 agents de l'Institution, ainsi qu'un agent de Voies Navigables de France sont d'astreinte. Ce dispositif permet de surveiller en permanence le barrage. En cas d'activation d'un état de veille, comme ce fut le cas les 30 mai et 1er juin derniers, le barrage des Cammazes fait l'objet d'une surveillance étroite qui comprend une présence permanente sur site, des inspections visuelles régulières de l'ouvrage, le relevé du cumul de pluie horaire, de la côte de plan d'eau, de la hauteur de lame d'eau déversante et des principaux appareils d'auscultation.

Vous trouverez de plus amples informations sur le sujet dans la lettre Inf'Eaux à l'adresse suivante :

<http://www.i-emn.fr/fr/publications/inf-eaux-montagne-noire-lettre-information/>

CEMEX, la carrière de Sorèze : Pour quoi ? Pour qui ?

Les granulats sont la ressource naturelle la plus consommée après l'eau et l'air. CEMEX est un des principaux acteurs de la production de granulats et de bétons dans le département. Avec une position au nord du département, avec son dépôt de Blaye-les-Mines, au centre avec sa gravière d'Albi et au Sud avec sa carrière de roche massive de Sorèze, l'entreprise CEMEX Granulats Sud Ouest a la possibilité de répondre, non seulement, au besoin du marché actuel mais aussi de se positionner pour anticiper l'approvisionnement futur de ce marché.

Avec le doublement du prix du granulats tous les 30 kilomètres et le souhait de réduire les émissions de gaz à effet de serre, il est important de prévoir l'implantation des carrières proche des centres de consommation pour garantir un niveau de service satisfaisant, favorable à la relance de l'économie locale.

A Sorèze, c'est une quinzaine de personnes qui est employée à la carrière. L'exploitation du calcaire dolomitique est réalisée à l'explosif. Cet abattage permet d'alimenter l'installation de traitement entièrement automatisée et pilo-

table par ordinateur, inaugurée en 2010 après un investissement de 9 millions d'euros.



La carrière génère en moyenne 500 000 tonnes par an, destinées pour 35 % aux travaux publics (graves, sable et gravillons d'enrobage, blocs d'enrochement), le reste alimentant les usines de préfabrication béton (sables et gravillons). 90 % des produits vendus sont destinés au marché du département et répondent ainsi à la forte demande locale. Les gravillons produits à Sorèze entrent dans la composition d'éléments constructifs comme les parpaings, les canalisations, des poutres et poutrelles précontraintes. Le savoir-faire et la qualité des coupures de la carrière de Sorèze permettent, également, la réalisation de produits très techniques comme les prémurs, solutions innovantes qui faci-

litent la mise en œuvre des constructions.

Outre les ventes aux industries du préfabriqué, la carrière de Sorèze commercialise les fines calcaires issues du concassage des blocs rocheux. L'installation de concassage entièrement capotée est équipée d'une centrale d'aspiration limitant les émissions de poussières, dans le respect de l'environnement et des riverains. Motivée par une logique de développement durable, la CEMEX revalorise donc ces fines en produit d'amendement agricole, grâce à leur richesse en calcium et magnésium.

Il est également possible de retrouver les produits de la carrière de Sorèze dans les jardins, les allées en décoratif, en dalle, en pavé ou encore sous forme d'enrochement ou de gabions.

La vente est ouverte aux particuliers du lundi au vendredi, de 7h30 à 12h et de 13h30 à 17h.

Contact : 05.63.74.02.00.

Hôtel : changement de gestionnaire

A la suite de la cessation d'activité de la société « France-Patrimoine » le 21 juin 2013, l'hôtellerie et le restaurant situés à l'Abbaye-école ont été repris, sans interruption d'activité, par de nouveaux dirigeants. MM. Cadieu et Gourio, au titre de la société « Hôtels-Patrimoine », sont désormais les gestionnaires qui pilotent ce groupe qui gère 5 hôtels (350 chambres). Une nouvelle organisation a été mise en place avec changement de direction et de cuisinier.

Nouveautés sur Sorèze :

Terrassement, location de mini-pelle avec chauffeur - Georges PÉLISSIER

2128 route de Garrevaques - 06.79.49.92.08.

Entreprise Rus, électricité plomberie - Philippe RUS

06.13.50.84.35. philippe.rus@sfr.fr

Techni'piscines services - Jean-Marc PUNGETTI

ZA de la Condamine - 06.22.75.64.34. www.techni-piscine-services.com

Pizzas & Snacking - Marion BAILLEUL

3 rue du Maquis : 05.63.37.29.79.

Cabinet d'infirmières - Catherine RASTOUL, Evelyne THOMAS, Isabelle LASNE-GARNIER et Guanaëlle MARIOJOLS

Nouveau cabinet situé au 2 allées de la Libération : 05.63.74.20.48.

Intérieur New Look - Nadine NOËL

34 allées de la Libération - noelnadine81@gmail.com

Office de Tourisme Intercommunal (OTI)

L'Office de Tourisme Intercommunal a maintenant trois années d'existence. Après un début de fonctionnement délicat, car il s'agissait de fusionner trois structures différentes (Sorèze, Revel, Saint-Félix), il a maintenant trouvé sa pleine efficacité. Il vient d'obtenir le classement national en catégorie 2.

Il exerce son activité d'accueil dans trois bureaux d'information distincts, la Tour Ronde à Sorèze, la place du Beffroi à Revel et la place principale à Saint-Félix.

L'O.T.I. a reçu près de **50 000** visiteurs pendant la période estivale et plus de **70 000** depuis le début de l'année. Il faut ajouter également les visites sur le site internet « Grands Sites Touristiques Aux Sources du Canal du Midi » qui totalise plus de **20 000** contacts (12 873 de juin à août).

Le début de la saison estivale a été difficile en raison des mauvaises conditions météo de juin et de début juillet. Par contre, les mois d'août et septembre ont été bons, notamment pour les campings et les chambres d'hôtes.

Un point d'accueil a été ouvert à Saint-Ferréol et à Durfort pendant la saison estivale, comme l'an dernier.

Une nouvelle charte graphique avec logo a été mise en place en 2013 et un topo-guide pour l'ensemble des hébergements a été décidé, pour la fin de l'année, afin de satisfaire aux obligations de la demande de qualité indispensable pour l'obtention de la catégorie 1. Une carte touristique a été éditée sur les activités et les sites de visite de toutes les communes du territoire. Le label « Famille Plus » obtenu par les communes de Sorèze et Revel a été confirmé cet automne, ce qui place l'O.T.I. dans de bonnes conditions pour recevoir les familles.

Il faut souligner enfin la mise en place de l'animation numérique du territoire, avec la création d'ateliers « Google adresse », pour les hébergeurs qui veulent installer un site internet pour leur activité.

ADTSOR

L'ADTSOR (Association de Développement Touristique du SORÉZOIS), a œuvré pour la quatrième année sur le territoire sorézois afin de promouvoir et coordonner les événements se déroulant sur les communes d'Arfons, Belleserre,



Cahuzac, Durfort, Lempaut, Saint-Amancet et Sorèze-Saint-Ferréol. Un travail de communication a été mené avec la sortie de l'agenda de mai à octobre, les « Estivales », la participation à la réédition du plan de la ville de Sorèze, la communication vers le mensuel « Couleur Lauragais » et vers le site internet de la ville de Sorèze. D'autre part, l'association accueille toute l'année des artistes locaux, lors d'expositions proposées dans la Tour Ronde et participe à la mise en place des marchés d'été de producteurs, en collaboration avec la Chambre d'Agriculture du Tarn. L'association programme, à cette occasion, différentes animations musicales et participe à l'organisation de la Fête de la Musique en collaboration avec la commission culture de la commune.

Toutes ces actions ont été réalisées avec le soutien efficace de Marie-Josée Mariné.

Important pour les associations : pour les publications dans les Estivales, Couleur Lauragais et l'agenda du site de la ville de Sorèze, contacter l'ADTSOR par mail : adtsor@orange.fr. Pour les publications diffusées sur les médias et le site de l'Office de Tourisme Intercommunal, contacter le Bureau d'Information Touristique de Sorèze par mail : communication@auxsourcesducanaldumidi.com.

Contact :

Marie-Josée Mariné au 06.75.58.58.97 - adtsor@orange.fr

L'été au Camping Saint-Martin



Le camping Saint-Martin sort son épingle du jeu pour la saison 2013, malgré un printemps au climat capricieux. Les hébergements ont affiché complet du 05 juillet au 24 août avec plus de campeurs en août et une bonne fréquentation des belges et des néerlandais qui apprécient énormément Sorèze pour son patrimoine et le camping pour son calme, sa verdure et sa convivialité... Des soirées repas-concert ont été organisées tous les jeudis durant la haute saison. Depuis le 1er octobre 2013 et ce jusqu'au 1er avril 2014, il est possible de louer un chalet à la nuitée, à la semaine ou au mois. Une remise de 5% sera accordée à tous les soréziens qui prendront une réservation pour leur famille ou leurs amis.

Camping Saint-Martin - rue du 19 mars 1962 - 81540 Sorèze

Contact : 05.63.50.20.19 - www.campingsaintmartin.com

COMMISSION CULTURE



En 2013, la **fête de la musique** du 21 juin n'a pas eu le succès escompté. Une météo défavorable peut sûrement expliquer en grande partie ceci mais, néanmoins, ni les musiciens, ni les danseurs qui étaient invités, comme l'année dernière, ne se sont bousculés. Ce sera mieux en 2014. *La chorale de Zic A So* a quand même présenté son travail qui a été très apprécié du public. Merci aussi à Jacob et Edith qui nous montrent, une fois encore, qu'ils manient avec autant de talent le pinceau et le crayon de couleur que la guitare et le clavier.

Dans le cadre du **festival Déodat de Séverac**, Nadine Rossello avec son groupe « *Rifà i passì* », a présenté son spectacle « *Trà e donne* » (Entre femmes), où les chanteuses alternent polyphonies féminines profanes et sacrées. Société de tradition orale, la Corse a toujours manifesté une véritable passion pour toute forme d'expression orale. Cette passion trouve son plus bel aboutissement dans le chant qui, de tout temps, a rythmé la vie quotidienne. Ces chants évoquent les travaux quotidiens, l'exil, les séparations... Chaque moment, de la naissance à la mort, a son chant, profane ou sacré, interprété a capella. Cela donne au final

un spectacle éblouissant, plein de charme où la complicité entre les artistes se lit à chaque instant et l'émotion qui s'en dégage nous a suivis bien longtemps après le concert.

Comme l'année dernière, l'« **Union Musicale Lauragaise** » est venue présenter son travail, et quel travail ! Chapeau les artistes ! Gérard Messonnier a donné une leçon d'histoire musicale en nous faisant revivre une soirée au bal champêtre, comme autrefois, autour de l'année 1900. Tout le charme, la simplicité, l'entrain d'une musique en adéquation avec son époque (la Belle Epoque) ont été particulièrement bien rendus par l'ensemble. La seconde partie du spectacle a confirmé le talent du groupe dans l'interprétation de standards du jazz. Ce qui fait extrêmement chaud au cœur, lorsqu'on écoute de telles formations « d'amateurs », c'est de voir que le terme d'amateur n'est pas usurpé : le plaisir qu'ils ont à jouer tous ensemble, à tenter et réussir des choses difficiles, saute aux yeux, et on voit qu'ils aiment vraiment ça. Le plaisir étant communicatif, les spectateurs en éprouvent tout autant.

Rappelons que l'Union Musicale Lauragaise est la réunion des écoles de musique de Caraman, Nailloux, Villefranche de Lauragais et Revel. Soulignons que la commune de Sorèze aide financièrement les enfants qui s'inscrivent dans ces écoles de musique.

Les travaux de valorisation du site de Berniquaut se poursuivent et tous les volontaires seront accueillis avec plaisir pour déplacer des pierres, remuer de la terre et réfléchir pour essayer de comprendre le site. D'autre part, les collections archéologiques qui étaient conservées dans la Maison du Parc (le musée du verre actuel) vont être déplacées dans l'ancien temple de Sorèze, rue du Maquis, où des structures capables de les recevoir ont été réalisées par les ateliers municipaux. Ce déplacement sera l'occasion de dresser un inventaire exhaustif de tout le matériel archéologique pour préparer une éventuelle mise en valeur.



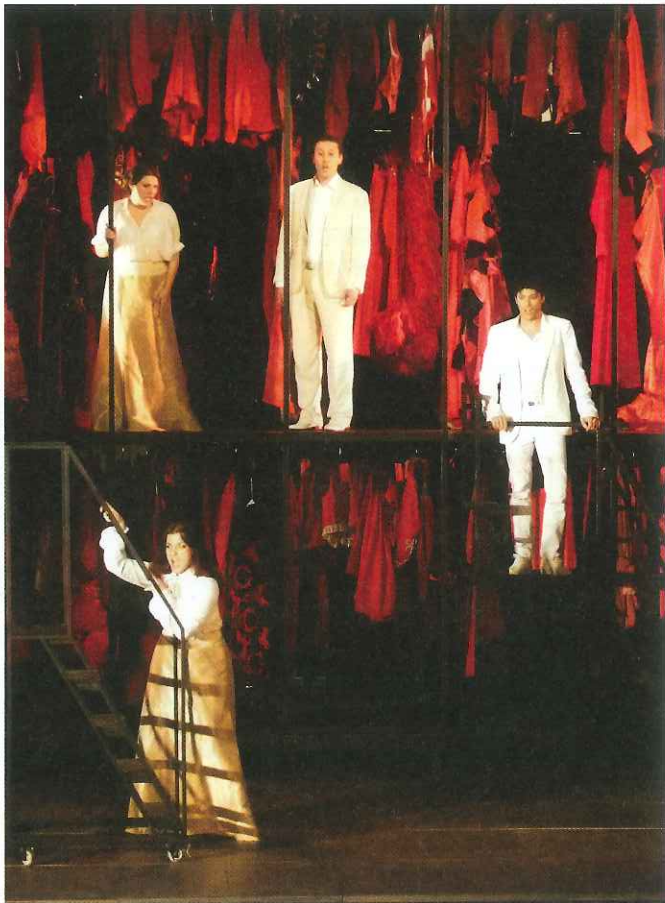

BILAN CULTUREL ABBAYE-ECOLE

Festival « Musiques des Lumières »

Du 6 au 20 juillet 2013, le syndicat mixte de l'Abbaye-école de Sorèze a présenté son 11^{ème} festival « **Musiques des Lumières** ». Au programme, de très grands ensembles comme le Cercle de l'Harmonie, Cappella Amsterdam, Orchestre Baroque de Séville, Orchestre de Chambre de Toulouse, Opéra Eclaté, La Main Harmonique, un Ciné-concert en partenariat avec la cinémathèque de Toulouse et bien sûr Archipels, Les Eléments et l'Orchestre National du Capitole de Toulouse. Les trois soirées « Promenades Musicales » des samedis ont encore été un succès. Deux ou trois courts concerts, dans différents espaces, sont proposés, suivis d'un repas, dans le parc ou dans les salons, selon la météo et d'un grand concert dans la Cour des Rouges ou dans l'abbatiale. La réservation et le paiement possible en ligne, sur un site internet dédié exclusivement au festival, ont répondu à la demande des festivaliers. Malgré les intempéries, tout s'est bien déroulé et l'ambiance enchanteuse de ce lieu a encore opéré sur les spectateurs.

VIDEO TRANSMISSION EN HAUTE RESOLUTION

En remplacement des soirées VTHR (Vidéo Transmission en Haute Résolution), le syndicat mixte de l'Abbaye-école a programmé, le vendredi 12 avril, un **ciné-concert** en partenariat avec la cinémathèque de Toulouse. Au programme : « Le Cameraman » de Buster Keaton musicalisé par la com-

pagnie Arniphone. Flóra Kapitány (violoncelle, gongs, frame drum) et Bertrand Mahé (piano, tuba, accordéon, caisse claire, hang, tambour indien) ont proposé une musique originale mêlant écriture et improvisation, dans un souci permanent de dialogue avec l'image. Ils ont porté une attention toute particulière à l'interaction musique - mouvement.

EXPOSITION D'ART CONTEMPORAIN

Depuis 2008, le syndicat mixte de l'Abbaye-école s'est doté de nouvelles salles.



Ces salles d'expositions temporaires sont inscrites dans le parcours muséographique et conçues comme un prolongement historique ou artistique de ce dernier. La programmation est assurée en collaboration avec le service départemental de la Conservation des Musées, sur le thème de l'humain, de la figure humaine au sens large.

Pour les 3 expositions annuelles de 2013, les visiteurs ont pu découvrir des estampes de l'association « **Estampadura** », des œuvres d'**Alain Pauzié** et de **Dom Robert**.

LES JOURNEES EUROPEENNES DU PATRIMOINE ET LA NUIT DES MUSEES

Le syndicat mixte de l'Abbaye-école participe à ces journées thématiques nationales, offrant ainsi au public, ces jours-là, un accès libre au parcours muséographique et aux expositions.

ANIMATIONS PONCTUELLES ACCUEILLIES SUR SITE

Le site accueille de nombreuses manifestations organisées, pour la plupart, par des associations locales : Marché aux livres, une fois par mois, les spectacles de la Fédération des Œuvres Laïques pour les enfants des écoles, les Amis de Sorèze, la Sorézienne, Zic à So, l'Association Krysalid, le Salon d'automne de l'association Arts, Terre et Couleurs en Sorézois, les diverses foires...

DECOUVERTES NOCTURNES

L'Abbaye-école de Sorèze présente



ses "NOCTURNES"

Renseignements : 05 63 50 86 38
www.abbayeecoledesoreze.com

Depuis 2009, les **découvertes nocturnes** ont vu le jour à l'Abbaye-école de Sorèze. Proposées aux visiteurs, les mardis soir du mois d'août et le 2^e samedi de septembre, elles permettent de découvrir le site autrement. Le programme de cette 5^{ème} édition a permis aux visiteurs de venir vivre la rentrée d'un élève au temps de l'Ecole Royale Militaire. Un voyage temporel en 1780. Un parcours de découverte au cœur des salons d'honneur et du parc. Au rythme des pas d'un intendant en chef...

Tout est prévu pour faire voyager le visiteur, vivre une aventure insolite qui dévoile des lieux, des mystères, une éducation entre rigueur et liberté, une ambiance d'époque...

LES 20 ANS DU SYNDICAT MIXTE : LE 12 OCTOBRE 2013

20 ans de travaux, d'investissement, de développement culturel, touristique, économique et bien d'autres événements et projets ...

A la suite d'un hommage particulier rendu à **Patrice Calvel**, architecte en chef des Monuments Historiques, qui a œuvré à la réhabilitation de l'Abbaye-école de Sorèze durant toutes ces années, la soirée s'est prolongée par un concert du chœur de chambre « **Les Éléments** », sous la direction de **Joël Suhubiette**.

MUSÉE DU VERRE

* En juin dernier, les **Amis de Sorèze** ont inauguré une exposition temporaire sur le thème des **arts de la table**. Plusieurs tables évoquant les XVIII^{ème} et XIX^{ème} siècles ont été dressées dans la salle « de Guibert » et des objets de faïence, de porcelaine, d'argent et d'étain, tous rares et certains de qualité exceptionnelle, ont envahi les vitrines. Le public tarnais a été particulièrement sensible à la vaisselle de porcelaine, fin XIX^{ème}, marquée au chiffre du couvent de Saint-Joseph d'Oulias.



* En 2012 et grâce au concours de Bernard Housseau, ébéniste à Sorèze, l'association avait entrepris la modernisation des vitrines. Cette démarche s'est poursuivie en 2013 par le réaménagement d'une des grandes vitrines de la salle Roudil. Le résultat est au rendez-vous avec une mise en valeur optimale des collections. La salle, réservée aux projections vidéo, abrite toujours des peintures et les belles photographies d'Auguste Terson de Paleville.

*Au début de 2013, l'**arrêté d'inscription à l'Inventaire Supplémentaire des Monuments Historiques de 96 objets au titre du patrimoine verrier du Languedoc** est arrivé de la préfecture, reconnaissance officielle de l'œuvre entreprise par **Yves Blaquière** et récompense de la générosité des nombreux donateurs. Il devrait inciter les habitants de la Montagne Noire à prendre connaissance de ce pan extraordinaire de l'histoire de leurs forêts dont on sait, maintenant, qu'elles ont abrité de véritables orfèvres du verre.

*Dans le cadre des relations avec les sociétés scientifiques, le **musée du verre de Sorèze** a participé aux **28^{èmes} Journées Internationales sur le Verre** qui se sont tenues à Narbonne, en octobre 2013, avec un prêt pour l'exposition « **Verre de Terre et Verre de Mer** ». Ce sont des objets du musée de Sorèze, inscrits à l'Inventaire, qui sont représentés sur l'affiche et le catalogue de cette manifestation.

***Une convention de dépôt de fragments d'objets en verre**, provenant de la collecte sur les sites verriers de la haute vallée du Thoré, a été passée entre **Jean-Claude Averous**, directeur scientifique de l'ERSAVF (Equipe de Recherches Scientifiques et Archéologiques des Verreries Forestières), les « Amis de Sorèze » et la mairie. Ces produits archéolo-



giques vont faire l'objet d'une exposition permanente dans laquelle ils seront mis en parallèle avec des verres languedociens, datés du XVII^{ème} siècle, appartenant au musée et dont certains sont inscrits à l'Inventaire.

***Quelques dons** ont enrichi le musée de nouvelles pièces : un bracelet bleu en verre torsadé du XX^{ème} siècle (origine Moyen Orient), une bouteille à vairons type Moussans du XIX^{ème}, une pipette compte-gouttes, deux encriers du XIX^{ème}, une bouteille art populaire contenant une croix des métiers, un vinaigrier du XIX^{ème} avec son robinet en étain et surtout **un petit tricorne du XVIII^{ème} siècle** en verre soufflé vert du Languedoc, pièce unique ayant eu la faveur de plusieurs expositions antérieures.

Ces dons portent à 1668 le nombre d'objets conservés au musée à ce jour.



Parmi les dépôts permanents issus de collections particulières, on peut citer deux bougeoirs du XIX^{ème} siècle, un petit verre daté du XVII^{ème}, typique des productions de la Montagne Noire, ainsi qu'une volumineuse bouteille de la même époque qui sera exposée en raison de sa couleur

atypique, avec des produits de fouille de couleur identique. La fréquentation du musée est, une fois encore, en augmentation par rapport à l'année dernière à la même époque, avec **2253** visiteurs accueillis dont **300** pour les seules journées du Patrimoine.

Les différents modes de diffusion ont bien fonctionné : le bouche à oreille toujours très important, le site internet, les articles dans les journaux, les diffusions sur FR3 Tarn et les dépliants déposés dans les offices de tourisme.

Deux conférences et une rencontre poésie ont été organisées par l'association des Amis de Sorèze :

- Le 3 mars « les animaux sont-ils bêtes ? » par Alain Lygonié.
- Le 27 octobre « Pierre Paul Riquet (1609 – 1680) le destin incroyable d'un homme de génie » par Monique Dollin du Fresnel.
- Le 24 novembre, rencontre poésie « lectures de textes de la guerre de 1914 ».

Un public nombreux et intéressé a répondu présent à ces animations toujours très appréciées.

Toutes ces actions sont réalisées sous la direction de la présidente de l'association, par les membres du bureau et du conseil d'administration de l'association ainsi que par l'hôtesse d'accueil du musée. A souligner, l'intervention régulière et efficace de l'équipe technique de la mairie de Sorèze. La vie de l'association, la gestion du musée au quotidien et la mise en place des expositions nécessitent un important investissement en temps et en compétences. Toutes les personnes de Sorèze ou des alentours, intéressées par le verre, peuvent venir apporter leur concours pour soutenir les actions destinées à faire rayonner ce petit musée.

Contact : musée du verre Yves Blaquière : 05.63.37.52.66.
amisdesoreze@orange.fr • www.musee-verre.fr

LE POINT-LECTURE

Le **point-lecture** a pris le relais du « Bibliobus » depuis le 12 novembre 2003 ; **420** personnes s'y sont inscrites. Située à Sorèze, au sein même de l'école publique René Bénazech, cette bibliothèque dotée d'un fonds de 2500 ouvrages prêtés par la Bibliothèque Départementale du Tarn, est accessible aux habitants de Sorèze, Belleserre, Cahuzac, Durfort et Saint-Amancet. L'agent d'animation, **Véronique Raynaud**, secondée bénévolement par **Sylvie Trémoulet** vous y accueilleront chaque mercredi.

Pour s'inscrire, rien de plus simple : fournir une pièce d'identité (pour les moins de 18 ans, inscription par les parents) et remplir un formulaire sur place. Chaque enfant doit y être accompagné d'un adulte. Pour les demandes d'ouvrages spécifiques, un service mensuel de navette a été mis en place par la Bibliothèque Départementale du Tarn afin de répondre au mieux aux attentes de chacun.

Il ne vous reste donc qu'à en franchir les portes **tous les mercredis matin, de 9 H à 11 h 45** (entrée possible par le parc à côté de la mairie ou par la rue des écoles, avec stationnement possible dans la cour arrière de l'école).

Ce lieu continue à vivre tout au long de la semaine pour les écoliers. Tous les élèves viennent, par groupe, à la **Bibliothèque Centre Documentaire** animée par Véronique. Les enfants s'y familiarisent avec le fonctionnement d'une bibliothèque mais surtout avec les livres jeunesse qu'ils consultent et empruntent. Les animations sont là pour leur donner goût à la lecture, entre autre à travers le « Voyage-lecture », le « Tapis-lecture » ou encore le « Kamishibai ».

Contact : 05.63.74.40.31.



AUX ARCHIVES COMMUNALES



Les **archives communales** se sont encore enrichies, au cours de l'année 2013, notamment par le dépôt de 9 volumes de « l'Histoire Générale du Languedoc » due en partie à un des personnages illustres de Sorèze, Dom Claude Devic, qui fut également le premier élève de l'Ecole de Sorèze.

C'est l'occasion de rappeler que la salle « Charles de Guibert » accueille également, en plus des archives proprement dites, un petit fonds de bibliothèque rassemblant des ouvrages de soréziens, tout particulièrement des livres de Pierre Ramond sur l'art de la marqueterie. Tous ces ouvrages sont bien sûr consultables.

Les enfants de CM2, accompagnés de leur professeur, ont été accueillis en fin d'année dans le cadre d'un travail qui consistait à obtenir une approche de ce que fut, à Sorèze en particulier, la guerre de 14/18 dont le centenaire sera fêté cette année.

Le monument aux morts de Sorèze, unique en son genre, puisque représentant des soldats soréziens au moment de l'attaque, sculpté par un sorézien Auguste Metgé, a vivement captivé les enfants impressionnés par la liste des 56 morts que la commune eut à déplorer.

Dans le cadre du centenaire de la « Grande Guerre », les communes ont été sollicitées pour organiser des manifestations commémoratives. Un appel est donc lancé à travers ce bulletin, à toutes les personnes détenant soit des documents, soit des cartes postales de cette époque qui pourraient faire l'objet d'une exposition ultérieure. Bien évidemment, la mairie se chargerait de réaliser des photocopies des documents, les originaux étant conservés par leurs propriétaires. Les personnes intéressées sont priées de se faire connaître auprès du secrétariat qui les mettra en relation avec l'archiviste.

Les archives sont ouvertes au public le vendredi de 14h à 17h.

Contact : 05.63.74.40.38.

LISTE DES VOIES

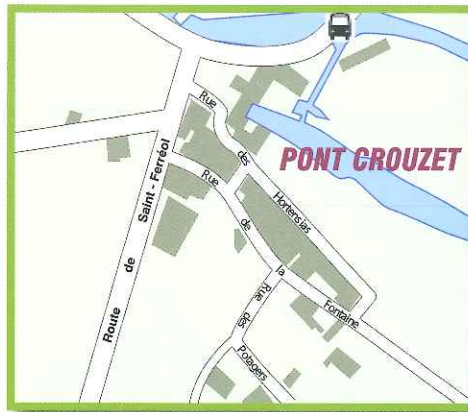

Les Moureaux

- Abreuvoir (Rue de l')
- Garvevaques (Route de)
- Vaysse (Chemin de la)

La Duretié

- Auges (Chemin des)
- Causse (Chemin du)
- Fournil (Impasse du)
- Gravillats (Chemin des)
- La Duretié (Chemin de)

Saint-Ferréol

- Auguste de Palleville (Rue)
- Carcassonne (Route de)
- Carrière (Rue de la)
- Dauzats (Chemin des)
- En Teste (Chemin d')
- Général Marbot (Rue)
- Georges Artemoff (Rue)
- Jean-Antoine Clos (Rue)
- Père Pouget (Rue du)
- Plage (Avenue de la)
- Roulier du Canal (Impasse)
- Sorèze (Route de)
- Tour de Fournès (Chemin de la)

La Garrigole

- Autan (Chemin de l')
- Biradou (Rue du)
- Bouriattes (Chemin des)
- Bruges (Chemin des)
- Cinq Générations (Place des)
- Fontanelles (Rue des)
- Four (Place du)
- Griffoulet (Rue du)
- Lavoir (Rue du)
- Macérias (Impasse des)
- Pierre-Paul Riquet (Rue)
- Pigeonnier (Rue du)
- Platane (Place du)
- Puits (Rue du)
- Saint-Jean (Place)

Les Caussignères

- Dreuilhenque (Rue de la)
- Jacques-François de Robert (Rue)
- Pergue (Chemin de la)
- Sahut (Chemin de)
- Sans Souci (Impasse)

En Taillades

- En Taillades (Chemin d')
- La Landelle (Chemin de la)
- Sor (Rue du)

Pont Crouzet

- Fontaine (Rue de la)
- Hortensias (Rue des)
- Potagers (Rue des)
- Saint-Ferréol (Route de)

La Rivière

- Goutines (Chemin des)
- La Rivière (Chemin de)
- Moulin du Purgatoire (Chemin du)
- Payssière (Chemin de la)

Commune Sorèze

- Opidum (Chemin de l')

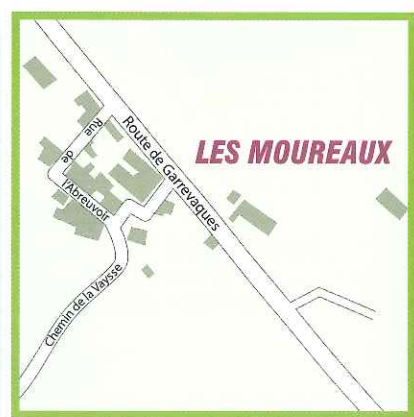

LA RIVIÈRE

LA RIVIÈRE

LES MOUREAUX

Moulin du Purgatoire



19 mars 1962 (Rue du).....	C1
Anais (Rue).....	B1
Antoine-Etienne de Rome (Rue).....	A1
Arfons (Route d').....	D2
Auguste Pichon (Rue).....	B1
Azais (Rue).....	C2
Badio (Chemin de la).....	D2
Balette (Rue).....	C2
Bastisse (Chemin de la).....	A2
Beau Soleil (Impasse).....	B2
Bellesherbes (Chemin de).....	B1
Bermiquat (Chemin de).....	C3
Borie Blanche (Chemin de la).....	A2
Carbossor (Place).....	B2
Castres (Avenue de).....	D2
Cathares (Impasse des).....	B2

Charles de Guibert (Rue).....	A1
Clocher (Rue du).....	C2
Commandant Croux (Rue du).....	A1
Dom Devic (Place).....	C2
Dourgne (Route de).....	D2
Durfort (Route de).....	B3
Ecoles (Rue des).....	C1
Eglise (Place de l').....	C1
Elisa Lemonnier (Avenue).....	B3
Félix Borrel (Rue).....	D2
Ferlus (Rue).....	C2
Garrevaques (Route de).....	B2
Haut (Chemin).....	B3
Jacques Resseguier (Impasse).....	D2
Jardins (Rue des).....	B2
Jean Calhassou (Rue).....	B2

C

D

NUMÉROS UTILES

Police : 17

Pompiers : 18 ou 112

SAMU : 15

Cabinet médical : 05 63 74 12 00

Cabinet dentaire : 05 63 74 12 00

Pharmacie : 05 63 74 14 53

Hôtel Poste Musée Camping Gîte Aire camping-car Pharmacie Église Café/Bar Restaurant Parking Mairie Téléphone Site archéologique Site classé Toilettes Bus Office de Tourisme 

Jean Mistler (Place).....	B3
Joseph Segonne (Rue).....	C2
Lacointa (Rue).....	C2
Lacordaire (Rue).....	C2
Lauriers (Impasse des).....	A2
Les Vigariés (Impasse).....	C1
Libération (Allées de la).....	B2
Lou Caminou.....	B2
Malmagrade (Rue).....	C3
Maquis (Rue du).....	C2
Notre-Dame (Allées).....	C2
Noyers (Impasse des).....	D1
Odile Pelissier (Rue).....	B1
Pascalie Olivier (Rue).....	C3
Perdue (Rue).....	C3
Peyrens (Chemin de).....	A2

Pigné (Chemin du).....	A3
Plagnoulets (Impasse des).....	B2
Pont-Vaillant (Rue du).....	B2
Prat d'en Rigou (Impasse).....	B2
Puylaurens (Route de).....	B1
Puyvert (Rue de).....	C2
Rastoul (Rue).....	C2
Ravelin (Allées du).....	C2
République (Rue de la).....	C2
Saint-Jacques (Rue).....	B2
Saint-Martin (Rue).....	C2
Serres (Rue).....	C2
Tilleuls (Impasse des).....	D2
Tour du Parc (chemin du).....	C3
Verrier (Passage du).....	B3
Ville Vieille (Rue).....	C2

Commune de Sorèze

TARN 81

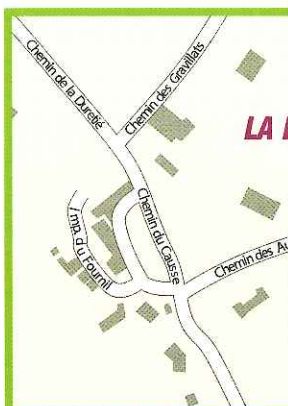

ELECTRICITÉ ÉNERGIE RENOUVELABLE

La commune a souscrit, à compter du 1^{er} janvier, à l'offre "Équilibre" proposée par EDF, en faveur du développement d'une production d'électricité respectueuse de l'environnement.

Cette souscription permet d'obtenir une certification, par un organisme indépendant, garantissant que 21% de la consommation électrique de la commune sont d'origine renouvelable.

C'est l'occasion de rappeler que la commune est propriétaire, sur Durfort, de la microcentrale de Malamort construite en 1893, ouvrage exploité par l'Institution de la Montagne Noire depuis 1984, qui produit annuellement de l'énergie électrique et génère une recette sur le budget communal.

COUPES DE BOIS

Une nouvelle coupe affouagère dans le secteur de Malcousat a été décidée par le conseil municipal sur proposition de l'Office National des Forêts, gestionnaire de la forêt communale, pour la période 2013-2014.

La réglementation de ces coupes, délivrées aux seuls soréziens, a été modifiée et complétée par des consignes de sécurité à respecter pour tous les affouagistes. Pour toute information sur ce dossier, s'adresser au policier municipal David Grondin.

PROPRETÉ DU VILLAGE ET DÉCLARATION DE CHIENS DANGEREUX

Il est rappelé que la divagation des chiens est strictement interdite, dans le bourg comme dans les hameaux, et que les chiens de catégorie 1 et 2 (Pitbull, boerbull), (staffordshire bull terrier, american staff, rottweiler et tosa inu) doivent faire **obligatoirement** l'objet d'une déclaration en mairie, être muselés et tenus en laisse à l'extérieur.

*Quatre bornes de déjections canines sont installées allées Notre Dame, allées de la Libération, aire de stationnement de Berniquaut et Place dom Devic.

Merci de donner l'exemple en utilisant les sacs mis à disposition.

RÉCUP'VERRE

Pour éviter les nuisances sonores, il est demandé de ne pas effectuer les dépôts de bouteilles entre 22h et 8h.

RAMASSAGE DES ENCOMBRANTS EN 2014 :

**passage le premier mardi
de chaque trimestre :**

**7 janvier, 1^{er} avril, 1^{er} juillet,
7 octobre 2014.**

S'inscrire auprès des Services Techniques ou au Secrétariat de la Mairie.

PLANTATIONS

Les propriétaires ont l'obligation d'entretenir régulièrement leurs arbustes et leurs haies plantés en limite de la voie publique. Il s'agit là d'un sujet récurrent qui occasionne, entre autres, des problèmes de visibilité, de sécurité et d'obstruction de la voie publique.

VILLAGE FLEURI

Lors de la remise des prix du 11^{ème} concours de fleurissement intercommunal, dont le but était de fleurir les 27 communes pour les embellir, les organisateurs ont annoncé l'arrêt de cette manifestation, créée par la Communauté de Communes. Des prix de remerciement et d'encouragement ont été remis aux participants, l'été n'ayant pas été propice au fleurissement, le trophée général n'a pu être décerné. La ville de Sorèze a obtenu le prix des acteurs touristiques et le prix des félicitations du jury pour les jardiniers de la commune. Le prix de l'harmonie des couleurs a été remis à Nicole Joannis inscrite à ce concours, à titre individuel.

La commune a par ailleurs obtenu le 3^{ème} prix au concours départemental de fleurissement. La ville de Sorèze renouvelera son inscription, l'année prochaine.

La commission fleurissement œuvre pour l'embellissement du village, elle poursuivra son action en 2014 et elle invite les particuliers à fleurir leur jardin et leur maison.



L'Athlétic Club Sorézien (ACS)



Avec ses multiples activités d'initiation à l'athlétisme, le club accueille les enfants de 6 à 15 ans, tous les mercredis après-midi. Cathy, Fred, Frédo et Philippe font découvrir aux plus jeunes les sauts, les lancers, les sprints, les cross et les courses d'endurance, au centre sportif de Sorèze ou à la piste de la Borie Blanche, chaque fois que le temps le permet.

A partir de 12 ans, les jeunes rejoignent en compétition leurs camarades de Tarn Sud Athlétisme afin de concourir aux épreuves départementales et régionales.

Les adultes (jusqu'à 74 ans !!) forment l'âme conviviale de l'ACS. Ils se retrouvent une à plusieurs fois par semaine pour un footing de loisir, jusqu'aux plus « affutés » qui suivent les plans d'entraînement personnalisés en vue de performances sur piste, 10km, semi-marathons et marathons.

Régulièrement, la participation à divers trails permet également de communier avec la nature.

Le club organise chaque année la traditionnelle rencontre des écoles d'athlétisme pour le Trophée de l'Avenir - Coupe Aymeric Pierson.

Le centre sportif de Sorèze permet d'accueillir des compétitions indoor de niveau départemental et régional.

Chaussez donc vos running et venez rejoindre l'ACS pour une ambiance sportivement décontractée !!

Contact : Philippe Dussel au 05.63.74.18.55.

Le Tennis Club Sorézien (TCS)

Le Tennis Club Sorézien est encore, cette année, très heureux et fier de l'effectif constamment renouvelé. Un tournoi interne et, pour la première fois, un tournoi de double mixte, ont été organisés et grandement appréciés. Face à l'engouement occasionné, ces deux formules seront renouvelées. Les équipes féminines et masculines ont participé au Tournoi Cathare et au Championnat Midi-Pyrénées. L'équipe féminine reste classée en seconde poule pour le Cathare et a échoué en finale du Midi-Pyrénées. L'équipe 1 des garçons reste en seconde poule au Cathare et est montée en régional



1B pour le Midi-Pyrénées. Enfin, l'équipe 2 masculine perd en demi-finale au Cathare et à la demi-finale Midi-Pyrénées. 2013 fut aussi l'année du changement, puisque après 35 ans de présence ininterrompue, Hélène et Jean-Claude Segonne ainsi que Marie-Line Cros ont souhaité poser la raquette et la transmettre à Laurent Moutou et son équipe. Reconnaisants, ces derniers ont pris la balle au bond et ont souhaité qu'Hélène Segonne devienne Présidente d'Honneur du club et c'est en juillet 2013, avec une vive émotion, que la balle jaune du TCS a été transmise avec son filet au nouveau bureau qui remercie ces 3 anciens pour leur investissement, leurs sages conseils prodigués et tout le temps consacré à développer le tennis à Sorèze !!

tennis-club-sorezien.fr

tennisclubsorezien81540@orange.fr

Contact : Laurent Moutou au 06.38.39.79.60.

Sorèze-Durfort Football (SDF)



Les mercredis sont très animés sur le stade de Sorèze. Dès 15 heures, les débutants de 5 à 9 ans entrent en scène, relayés à 17h45 par les U11 et U13. Puis à 19h30, c'est au tour des 36 licenciés séniors d'occuper le terrain ce qui, avec les vétérans et les dirigeants, représente un effectif de 95 adhérents.

Contact : Robert Forestier au 06.31.85.88.39.

LA VIE DES ASSOCIATIONS

La Sorézienne

La Sorézienne



danse, cabaret, gym, yoga

Dans une ambiance conviviale et tonique, la nouvelle équipe de la Sorézienne propose :

- Aux enfants dès 4 ans et aux ados, Danse Modern, Classique, Éveil et nouveau Cabaret.
- Aux adultes, Gym Tonique, Gym Douce, Step et Yoga.

Les portes sont grandes ouvertes pour vous accueillir et venir tester gratuitement un cours.

Contact : 06 27 41 39 52 ou sur www.lasorezienne.com



Krysalid



Et un et deux et trois et des milliers de pas de danse pour les nombreux élèves qui donnent à voir, en fin d'année scolaire, un spectacle digne de ce nom. C'est rare et c'est précieux, la danse est une discipline exigeante qui demande motivation et assiduité, le pari de l'association krysalid a été gagné ! Cette année encore, les élèves ont pu se confronter à un vrai public dans le cadre du spectacle, mais aussi pour des actions caritatives, telles que le téléthon à Sorèze.

Contact : Fatima Chaix au 06.61.61.30.44.
assokrysalid@yahoo.fr



Le Sorèze Vélo-Club

L'année 2013 a été une belle année pour le Sorèze Vélo-Club qui a vu le nombre de ses adhérents progresser (49 en 2013). Plus d'un quart participe à des compétitions ré-



gionales remportant une dizaine de victoires, des juniors aux vétérans, ainsi que 2 titres de champion du Tarn (en junior et espoir). Le 2ème Tour Cycliste du Tarn Sud en 2 étapes, avec départ à Sorèze et arrivée au sommet du col de Dourgne (à Montalric), organisé par le SVC, a connu un grand succès avec 130 participants et s'inscrit désormais comme l'une des belles épreuves du cyclisme régional. De nombreux membres du SVC participent également à des épreuves d'endurance appelées « cyclosporives ».

Cerise sur le gâteau : le SVC a voyagé, en début d'année, à Rosas pour son stage, puis en Corse pour le départ de la 100ème édition du Tour de France et à l'automne, en Toscane, pour les championnats du monde de cyclisme. Beaucoup de kilomètres ont ainsi été parcourus, entre autre en vélo.

Contact : Didier Gleizes au 06.12.25.17.32.



La Société de Recherches Spéléo-Archéologiques du Sorézois et du Révélois (SRSASR)



La Société de Recherches Spéléo-Archéologiques du Sorézois et du Révélois explore et étudie, depuis 65 ans, les causses locaux ainsi que ceux de l'Ariège et de l'Hérault. Le club fait découvrir à tous sa passion lors des Journées Nationales de la Spéléologie. La S.R.S.A.S.R. partage son temps entre recherche et découverte, en spéléologie et en archéologie...

www.lauragais-patrimoine.fr

Contact : Thierry Pélissier au 05.63.74.11.56.

Le Moto Club Sorézien

Le M.C.S, comment va-t-il ? Il va bien, merci ! Toujours composé d'une cinquantaine d'adhérents répartis dans deux sections : route et trial. Les trialistes ont désormais à leur disposition un terrain d'entraînement, ils participent toujours à des rencontres ou compétitions organisées dans la région et, parfois, bien au delà. Les adeptes de la route, eux, se font plaisir en roulant, en découvrant ensemble de nou-

LA VIE DES ASSOCIATIONS



veaux horizons lors des sorties mensuelles (si la météo le permet !) ou lors de séjours (de 2 à 4 jours) proposés au cours de l'année. N'oublions pas le rallye dont la réussite dépend de la participation de tous ! Alors, si vous possédez un 2 roues, si vous aimez rouler sur routes ou sur zones (ou sur les deux) n'hésitez pas à rejoindre le Moto Club ! À bientôt et salutations motardes !

Contact : *Thierry Sémat* au 05.63.74.24.51.
moto.club.sorezien@orange.fr

Sorèze Multi Sports



La 4ème saison du Sorèze Multi Sports a bien démarré et l'association compte déjà 54 inscrits, hommes et femmes de tout âge. Deux rendez-vous hebdomadaires permettent aux adhérents de se retrouver au complexe sportif, route des Moureaux, pour pratiquer badminton, volley-ball, handball, futsal et basket dans une ambiance toujours conviviale.

Contact : *Marc Durand* au 05.63.50.85.00.
sorezemultisports@orange.fr

Pétanque Sorézienne

La Pétanque Sorézienne compte aujourd'hui 64 licenciés, dont 4 féminines, ce qui a permis de participer activement aux différentes compétitions proposées.

Ainsi, 5 équipes seniors et 1 équipe de vétérans ont disputé les rencontres « interclubs » organisées dans différentes



communes du secteur et plusieurs joueurs se sont inscrits aux qualificatifs du championnat départemental et de la coupe de France.

En mars 2013, le boulodrome du centre sportif a accueilli le qualificatif triplettes du championnat du Tarn avec près de 360 joueurs présents. Cette première organisation fut une telle réussite, que le comité départemental a décidé de reconduire la manifestation cette année.

Parmi les événements marquants de 2013, il convient de souligner l'inauguration du boulodrome et le concours du meilleur pétanqueur qui a réuni 44 participants.

Contact : *Aurélien Bayo* au 06.19.68.34.39.

Tennis de table Durfort - Sorèze



Pour sa 3ème saison, le tennis de table Durfort-Sorèze voit son équipe s'agrandir. Venez, vous aussi, rejoindre les joueurs pour un bon moment de partage, de sport, en toute convivialité. Entraînements mardi et jeudi 19h à la salle des fêtes de Sorèze et le vendredi 19h au foyer rural de Durfort.

Contacts : *Sébastien Guillon* au 06.04.45.89.05 / *Delphine LONGO* au 06.61.01.58.51.

La Société de Chasse

La société de chasse de Sorèze réunit 70 amoureux de la chasse, du grand air et de la convivialité. Au mois de mars 2013, 90 personnes ont participé au repas offert aux propriétaires et aux chasseurs. L'association œuvre pour la protection de l'environnement en régulant les espèces nuisibles et en nourrissant le gibier d'hiver. Elle organise la collecte des douilles qui sont recyclées par une entreprise de l'Avey-

ron. En partenariat avec l'association « Arbres et Paysages Tarnais », elle va, début 2014, planter 200m de haies pour protéger les insectes pollinisateurs, abriter le gibier et humaniser le paysage de la campagne qui a tendance à devenir lunaire. Une opération de plantation à laquelle seront invités les écoliers.

Contact : Sébastien Bonsirven au 06.14.01.89.14.

La Société de Pêche

L'effectif des pêcheurs est resté stable, malgré une saison très perturbée par les pluies abondantes qui ont transformé l'Orival et le Sor en torrents au deuxième trimestre. En raison de problèmes à la pisciculture départementale, l'alimentation des ruisseaux en truites a été réduite. Un effort particulier sera donc fait, en 2014 pour retrouver un approvisionnement normal.

Les cartes seront disponibles fin décembre 2013 aux deux points habituels : Office de Tourisme de Sorèze et Bar le Cyrano à Durfort. On peut aussi prendre la carte de pêche par internet sur le site : www.cartedepeche.fr

Contact : Claude Plantade au 05.63.74.17.01.

Le club de Tarot des As Soréziens



Pour sa première année d'existence, le Club de Tarot des As Soréziens a réussi à organiser, à la Toussaint, le plus important tournoi de Tarot Français, appelé « MASTER'S », qui a réuni 46 équipes de quatre joueurs. Cette manifestation qui a accueilli, pour l'occasion, de grandes équipes nationales, a connu un véritable succès.

Le 7 décembre, le club a également organisé son premier Grand Prix de Tarot Sorézien, ouvert à tous, qui lui aussi a attiré les meilleurs joueurs français.

Concernant la vie du Club, un tournoi mensuel et des cours de Tarot seront proposés, mais pour le moment, le calendrier n'a pas encore été fixé.

Contacts :

Yves Blanc 06.79.05.84.95 et Jacques Bourgeau 06.80.20.07.29.

La chorale de Zic à So



L'association ZIC à SO, diminutif de « Musique à Sorèze », fête ses 13 ans. En sus de la chorale dirigée par Jean-Marie Maurin, qui intervient tout au long de l'année pour animer le village et les maisons de retraite, l'association a repris en 2013, l'organisation de la fête médiévale de la Saint-Jean. Mais le fait marquant de l'année restera les concerts des 12 & 13 octobre, de Luc Arbogast, contre-ténor de renom, qui a passionné plus de 800 spectateurs dans une église paroissiale comble. Que vous soyez intéressés par la chorale qui répète, tous les 15 jours, dans la salle de la cour des Jaunes ou par la participation à la fête médiévale, n'hésitez pas à rejoindre ZIC à SO. Contact : Rose Fabre au 05.63.74.11.19.



Les Amis des Orgues de Sorèze



L'association « les Amis des Orgues de Sorèze » a pour objet initial la rénovation de l'orgue de l'église paroissiale afin de proposer des concerts, mais plus généralement c'est la diffusion de bonne musique qui l'intéresse. Cette année, la programmation a été particulièrement éclectique : pas de concert d'orgue mais du jazz et de la musique classique

LA VIE DES ASSOCIATIONS



flamenco. En mai, un enfant de Sorèze, Bertrand Arnaud et son saxophone, accompagné de deux guitaristes, a fait « swinguer » l'abbatiale avec un jazz très varié, très efficace et très apprécié. En août, c'est un virtuose véritablement exceptionnel, Médéric Tabart, qui a fait découvrir à un public envoûté, la richesse du répertoire flamenco. Tous ces musiciens, en plus d'être des instrumentistes talentueux, sont des hommes d'une grande simplicité et gentillesse, que l'on a toujours beaucoup de plaisir à rencontrer après les concerts.

Contact : Jean-Marie Maurin au 05.63.74.24.09.



Association pour le Développement des Foires de Sorèze (ADFOS)

JOURNEE DU CHIEN : Dimanche 28 juillet 2013

Les visiteurs, venus nombreux, n'ont pas manqué cette tra-



ditionnelle manifestation animée par les trompes de chasse du Rallye Gaillardet et de la Grésigne.

Les toutous, accompagnés de leurs maîtres, ont été présentés aux différents concours qui se sont déroulés tout au long de la journée : présentation de meutes, concours individuel de beauté, concours de ferme sur sanglier vivant et concours d'arrêt et de rapport.

Plusieurs races ont participé à la démonstration d'obstacles canins d'agilité prouvant ainsi leur fierté et leur dextérité au public qui les observait d'un œil conquis.

Contact : Edmond BERGE au 05.63.74.11.66.

33ème GRANDE FOIRE DE SOREZE

Le Samedi 24 août 2013 :



Malgré un temps incertain, le vide-grenier s'est déroulé sur 3 km de déballage et a accueilli une foule nombreuse.

Cette année, une nouvelle manifestation était inscrite au programme, le 1er Marché de la Couturière et de la Brodeuse. Le traditionnel repas avec le veau du Lauragais a été servi sur la place Dom Devic et a été suivi des animations habituelles : bal musette et salsa.

Le dimanche 25 août 2013 :



De nombreux visiteurs ont sillonné les rues et les allées du village avant de franchir le seuil du parc de l'Abbaye-école. Au programme, diverses animations : Foire aux Chevaux – Concours de saut d'obstacles – Démonstration de maréchalerie - Présentation de selles « sambues » – Groupe de danse « country » - Métiers du bois et du fer – Battage à l'ancienne – Moulin à farine - Fabrication ancestrale du millas - Fabrication de sabots - Exposition avicole – Vieux tracteurs - Produits du terroir – Artisans et exposition de peinture – Initiation aux arts plastiques – Maquillage artistique - Marché de la couturière et de la brodeuse – Foire aux livres – Exposition et navigation de maquettes de bateaux radiocommandés - Initiation de tir à l'arc- Présentation de 2CV – Clowns musiciens - Triporteur banjo - Orgue de barbarie - Participation du 8ème RPIMA -

Un vin d'honneur a été offert et un repas champêtre a été servi dans les allées du parc de l'Abbaye-école. La Présidente et les membres de l'ADFOS remercient toutes les personnes qui contribuent, chaque année, à la réussite de cet évènement.

Contact : Bureau d'Information Touristique au 05.63.74.16.28.

LA VIE DES ASSOCIATIONS

Association pour le Développement des Animations Culturelles (ADACS)



L'ADACS a poursuivi, pour la 12^{ème} année consécutive, son activité en organisant le marché aux livres mensuel. L'association a participé, comme de coutume, aux foires de Sorèze, en organisant le samedi, un vide grenier du livre et le dimanche, une foire au livre.

Le salon du livre neuf, en novembre, a proposé une affiche particulièrement relevée : un partenariat avec la Société des poètes et artistes de France, représentée par son délégué national et la traditionnelle dictée de Sorèze. Pas moins de 45 auteurs régionaux ont rencontré leur public en cette journée dense et animée.

Contact : Anne-Marie Denis au 06.33.62.72.81.



Association des Artistes et Artisans du Sorézois Réunis (AASR)

La Galerie d'art Terson de Paleville



L'association des artistes et artisans du Sorézois Réunis a accueilli, en 2013, quatorze expositions temporaires. Elle participe aux manifestations de Sorèze qui ont lieu toute l'année, notamment, la Foire où tous les adhérents, peintres et sculpteurs ont le plaisir de se retrouver pour exposer dans la rue, le Téléthon et le concours de crèches de Noël. La galerie d'art compte actuellement vingt adhérents, dont des artisans, installés localement, dans la région Midi-Pyrénées et au-delà. Les soréziens et les habitants de l'intercommunalité sont invités à venir visiter les différentes expositions.

L'entrée est libre du mardi au dimanche de 15h à 18h l'hiver et de 15h à 19h l'été, fermé le lundi.

www.galerieterson.com

Contact : Galerie au 05.63.50.86.76 ou 06.80.38.21.50.



A.T.C.S.

(Arts, Terre, Couleurs en Sorézois)

La 11^{ème} Fête des Arts et Estivales des Arts



Réservée aux créateurs d'art, la **Fête des Arts** s'est déroulée le 2 juin, sur les allées de la Libération et a réuni une vingtaine d'exposants. En plus des stands où étaient exposés des sculptures, des bijoux, des mobiliers, les artisans ont présenté leur savoir-faire au public. **Le marché aux livres** et **le marché des Producteurs de Pays** étaient associés à cette manifestation qui a accueilli plus de 1 500 visiteurs. Les amoureux des livres, des arts et du terroir étaient comblés. Les créateurs vous donnent rendez-vous le dimanche 1er juin 2014.

Les Estivales des Arts ont, quant à elles, eu lieu les premiers dimanches des mois de juillet à septembre, également avec le marché aux livres et le marché des Producteurs de Pays. Une quinzaine d'exposants y a répondu présent. Rendez-vous en 2014 !

Contact : Gérard Grandazzi au 06.80.38.21.50.



14^{ème} Salon d'automne International

Le **14^{ème} Salon d'Automne International** s'est déroulé dans l'abbatiale de l'Abbaye-école, du 8 au 21 septembre 2013, sur le thème « Composition cubisante » avec comme invités d'honneur : Pascal Veuillet, sculpteur et Cheda, peintre. Il a accueilli un grand nombre de visiteurs qui ont découvert les œuvres des 100 autres artistes peintres et sculpteurs venus de toute la France et de l'étranger. Les résidents du foyer de vie l'Orival ont, une nouvelle fois, participé à cet événement.



Le 15ème Salon d'Automne International aura lieu du 13 au 27 septembre 2014.

4ème édition « Art et Passion au jardin »



Elle s'est déroulée le dimanche 12 mai, réunissant plusieurs producteurs qui ont proposé aux amoureux des jardins d'anciennes variétés de plantes officinales, potagères, de légumes et de fleurs. Un moment de convivialité où près de 2 000 personnes ont déambulé à travers les différents parterres fleuris. La 5ème édition aura lieu le dimanche 11 mai 2014, sur le thème « les plantes à massifs et plants de légumes ».

« Art et passion au jardin, saveurs d'automne »

Organisée le dimanche 27 octobre sur le thème : « Les chrysanthèmes, les vivaces et les arbres fruitiers », cette manifestation a rassemblé plusieurs producteurs horticoles du terroir. Divers stands fleuris, devant lesquels plus de 1 000 personnes se sont pressées, étaient installés sur les



allées de la Libération. Une manifestation dont l'objectif est de contribuer à la conservation du patrimoine végétal et de ses traditions culinaires, afin de faire découvrir le plaisir des saveurs, dans le cadre de la semaine du goût. La 4ème édition aura lieu le 26 octobre 2014.

Contact : Gérard Grandazzi au 06.80.38.21.50.

www.salon-automne-soreze.com

gerard.grandazzi@wanadoo.fr

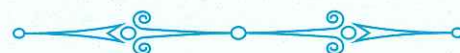

Le Fil d'Or Sorézois



Le Fil d'Or Sorézois a participé à la Foire de Sorèze, les 24 & 25 août 2013, en créant une nouvelle manifestation : le 1er Marché de la Couturière et de la Brodeuse.

Suite à la réussite de l'année précédente, l'association a organisé, les 16 & 17 novembre 2013, le 2ème Salon « Arts et Loisirs Créatifs ».

Ces événements, autour de la création et du savoir-faire, ont connu un vif succès.

Cette association qui propose de vous initier ou de vous perfectionner à la couture, au patchwork et à la broderie accueille les personnes débutantes ou confirmées, tous les jeudis de 14h à 17h, à la mairie de Sorèze.

Contact : Joëlle Thomières au 05.63.74.17.26.



Les chats du Sor



Cette association a vu le jour en mars 2013 afin de réguler le nombre croissant de chats errants, en procédant à la stérilisation et à

l'identification de ces animaux (60 opérations effectuées à ce jour). N'ayant pas de structure adaptée, l'association ne recueille ni chats, ni chatons, mais propose des prix associatifs aux Soréziens qui désirent faire stériliser leurs chats. Rappel : la loi protège le chat, en tant qu'animal domestique, au même titre que le chien et punit sévèrement tout acte de cruauté commis envers eux.

Contact : chatdusor@orange.fr

2 place Dom Devic - 81540 SOREZE

LA VIE DES ASSOCIATIONS

Lous Randounnaires de Sorèze



Fidèles à leur vocation, les randonneurs de Sorèze ont marché tout au long de l'année. Au programme, 4 sorties par mois, deux jeudis et deux dimanches, en essayant d'alterner des randos d'une demi-journée avec des randos plus longues incluant un pique-nique. Il faut ajouter à cela un week-end à Banyuls, un autre à la montagne pour faire des raquettes, un troisième à droite ou à gauche, une bonne dose de convivialité, un grand bol d'amitié, et l'on obtient un groupe où l'on se sent bien. Si vous êtes tentés, n'hésitez pas, venez «essayer» les randounnaires... Votre seul risque, c'est de vous y plaire et de rejoindre la troupe pour arpenfer, toujours plus, tous les chemins de notre belle région.

Contact : Jean-Marie Maurin au 05.63.74.24.09.



Le Comité des Fêtes



La nouvelle équipe du comité des fêtes de Sorèze dresse un bilan positif de la fête locale qui s'est déroulée du 15 au 18 août 2013. Que les Soréziens soient tout particulièrement remerciés pour leur participation à la vente des fleurs et des gâteaux, lors du tour du village, ainsi que les annonceurs pour leur soutien financier. Rendez-vous pour les prochaines festivités du 14 au 17 août 2014.

Contact : Mathieu Bancal au 06.14.11.65.63.



Le Foyer des Jeunes



Le Foyer des Jeunes s'est investi cette année auprès du Comité des Fêtes et a animé avec succès « la soirée Féria », lors de la fête du village au mois d'août. Le « Rock Festival » en septembre, malgré la pluie qui est venue perturber quelque peu son déroulement, a permis néanmoins de découvrir quelques talents régionaux. Situé rue des Ecoles, le Foyer est accessible à tous les jeunes de plus de 16 ans.

Contact : Yannick Braïdo au 06.42.96.88.65.



L'Autan Garrigolois



L'Autan Garrigolois, association des habitants du hameau de la Garrigole, fidèle à ses ambitions de convivialité, de partage et de bonne humeur, continue à proposer, avec une belle régularité, soirées, animations, week-end et sorties. L'année 2013 a été marquée par un beau voyage en Aveyron, début avril, et de nombreuses soirées fort animées. Le calendrier des activités s'est enrichi d'un vide-grenier et d'une « fête des voisins ».

Contact : Noël Estève au 05.63.74.12.09.

autan.garrigolois.free.fr



LA VIE DES ASSOCIATIONS

Les Lutins Soréziens



La structure propose un lieu de vie où les enfants peuvent évoluer en toute sécurité, sous le regard et l'attitude bienveillante d'un encadrement adapté. C'est un lieu ressource pour les familles, par l'action de soutien, d'échange autour des enfants et des pratiques éducatives. Cet espace de vie propose une alternative aux parents qui travaillent mais également un relais pour ceux qui ne sont pas en activité, par le biais de l'accueil occasionnel. Tout au long de l'année, l'équipe en place a fait vivre les projets déjà existants tels que les rencontres avec la maison d'accueil ou le projet passerelle avec l'école maternelle qui permet une adaptation progressive en milieu scolaire. Un travail est en cours pour une mise en place d'ateliers dans le cadre de l'accompagnement à la parentalité.

Contacts : Elise Guérin-Cornet, Directrice, au 05.63.37.05.97 ou Françoise Leclerc, Présidente, au 05.63.74.26.03.
leslutinssoreziens@orange.fr



aep
SORÈZE

Les amis de l'école publique

Amis de l'École Publique de Sorèze (AEP)

L'AEP (Amis de l'École Publique de Sorèze) est une association regroupant des parents d'élève, qui s'investissent, tout au long de l'année, en organisant diverses manifestations (loto, tombola, vente de fleurs, vente de gâteaux, ...) afin de financer : des sorties scolaires, des spectacles, le carnaval, les sorties piscine, ...

Tous les parents, membres des familles, amis, ... sont les bienvenus suivant les disponibilités de chacun !!!!

www.aep-soreze.info

Contact : Karine Herrero au 05.63.73.29.07.

L'Automne Sorézien



L'Automne Sorézien est une association des aînés ruraux qui a pris une nouvelle appellation « Génération mouvement » pour les plus de 50 ans. Elle a pour but d'animer des journées de détente notamment les après-midi de 14h à 17h30 (jeux de cartes, lecture, télévision). Sont aussi au programme des voyages, des spectacles d'octobre à juin et, tous les 15 jours, de novembre à avril sont organisés des lotos internes à la salle des fêtes Georges de Léotoing. A Noël et en juin se déroulent les repas festifs et conviviaux où l'on passe un bon moment de détente avec des chants et des danses au programme.

Contact : Georges Bigot au 05.63.74.12.62.

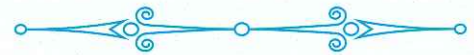

Les Amis de la Maison d'Accueil

L'association des « Amis de la Maison d'Accueil Saint-Vincent Sainte-Croix » travaille en lien avec la direction et le personnel de l'établissement. Elle offre aux 85 résidents des activités complémentaires à celles proposées par l'animation et toujours en accord avec elle : goûters, lotos, sorties. Les ressources proviennent des adhérents, des familles et d'une subvention municipale. Si vous avez un peu de temps, venez vous joindre aux bénévoles pour donner de la joie aux résidents.

Contacts : Geneviève Blaquière au 05.63.74.11.58 ou Jeanine Guiraud au 05.63.74.13.71.

COMMUNAUTÉ DE COMMUNES

La Communauté de Communes Lauragais Revel Sorézois, présidée par le maire de Revel, compte **27 communes** (**13** dans le Tarn, **13** dans la Haute-Garonne, **1** dans l'Aude). Sorèze est la deuxième commune en nombre d'habitants après Revel. Le maire de Sorèze assume les fonctions de 1er vice-président. La Communauté exerce plusieurs compétences concédées par les communes à savoir la compétence économique, la petite enfance, l'assainissement autonome, le SDIS et une partie de la compétence touristique (l'Office de Tourisme Intercommunal).

L'année 2013 a été riche en réalisations :

- Sur la zone d'activité communautaire, agrandissement de sa capacité par l'achat de 10 hectares supplémentaires et installation d'une entreprise allemande Neudorff, leader dans les produits naturels de traitement des jardins qui devrait à terme recruter une cinquantaine de personnes.

- Extension des locaux de la Communauté en prolongement de la mairie de Revel sur la rue Georges Sabo, afin de permettre une amélioration de l'activité administrative et de l'accueil des administrés.

- Le commencement des travaux du Centre de Loisirs « Espace Pierre-Paul Riquet », situé à Saint-Ferréol (côté Vaudreuille) qui permettra, en 2014 de recevoir les enfants et adolescents des 27 communes dans un site naturel remarquable.

- Sur le plan touristique, l'achat en cours de négociation, des terrains sur Saint-Ferréol du « Club Nautique » à Voies Navigables de France (VNF), permettra la rénovation du site et l'extension des activités ludiques et sportives.

- Soutien actif à la Maison Commune Emploi Formation par une aide financière aux deux associations « Initiative Emploi » et « Comité bassin de l'emploi » (31 000€ et 42 000€) et prise en charge des dépenses d'entretien des bâtiments.



« Accueil de loisirs Pierre-Paul Riquet »

ACCUEIL DES NOUVEAUX ARRIVANTS



Il s'est déroulé le 15 novembre dernier, réunissant une quarantaine de familles nouvellement installées sur la commune. Un vin d'honneur a clôturé cette sympathique réunion.

RECENSEMENT DE LA POPULATION



Il aura lieu du 16 janvier au 15 février 2014 et sera assuré par 5 agents recenseurs, Elodie Rocq, Bernard Galy-Fajou, Anne-Marie Planchon, Anne-Marie Denis, Ghislaine Gillium. Le recensement est une opération très importante qui permet de déterminer la population officielle de la commune. De ces chiffres, découle notamment la participation de l'Etat au budget communal. Il est donc primordial que les opérations du recensement se déroulent convenablement. Réservez donc le meilleur accueil aux agents qui se présenteront chez vous !



LE GOÛTER DES SÉNIORS

Les soréziens de plus de 60 ans ont été accueillis, le 20 février 2013, pour le goûter gourmand annuel qui s'est déroulé dans la salle des fêtes. Ils étaient nombreux à partager ce moment de convivialité.

AU CENTRE DE SECOURS



Composé de 33 sapeurs-pompiers volontaires, dont 1 médecin, 1 infirmière et 8 sous-officiers, le Centre de Secours de Sorèze est commandé par le Lieutenant René Escudier. Le Caporal Yannick Ferrié a été nommé Sergent et le Major René Escudier promu au grade de Lieutenant.

Pour 2013, près de 300 interventions ont été effectuées sur les communes de Belleserre, Cahuzac, Les Cammazes, Durfort, Saint-Amancet et Sorèze ainsi que des renforts sur les communes voisines de Dourgne, Puylaurens et Revel. Les sapeurs-pompiers sont d'astreinte par équipe, toutes les nuits de 21h à 6h et sont appelés par le « bip ». Une permanence à la caserne est assurée tous les dimanches matin pour l'entretien des locaux. Des formations sur le sauvetage et sur l'incendie sont régulièrement effectuées au cours de l'année par tous les sapeurs-pompiers du centre.

Les 23 & 24 mai 2013, s'est déroulé le Congrès Régional des Sapeurs-Pompiers regroupant les 8 départements de Midi-Pyrénées. Cette manifestation, accueillie à l'Abbaye-école et à la salle des fêtes Georges de Léotoing a été très appréciée par les invités. Le Colonel Eric Faure, président de la Fédération Nationale des Sapeurs-Pompiers, a veillé au bon déroulement des travaux de ce congrès.

SÉCURITÉ



Conseil Intercommunal de Sécurité et de Prévention de la Délinquance (CISPD)

Le Conseil a été créé en 2012 avec pour mission de suivre l'évolution de la délinquance sur le territoire de la Communauté. Il a réuni les responsables des institutions et des organismes publics et privés concernés par la sécurité et la tranquillité publique (Gendarmerie Nationale, Procureurs de Toulouse et de Castres, préfectures, lycées, associations et élus). Présidée par le maire de Sorèze au nom de la Com-

munauté, le Conseil a mis en place l'opération « Tranquillité Vacances » avec les brigades de Gendarmerie de Revel et de Dourgne, afin de prévenir les cambriolages et les effractions. Une importante réunion d'information s'est tenue à Sorèze le 9 juillet dernier à la salle des fêtes, ayant pour but de sensibiliser la population aux bonnes pratiques pour éviter les cambriolages ou en limiter les conséquences en cas d'effraction.

ARRÊTÉ DE RECONNAISSANCE DE CATASTROPHE NATURELLE

La commune a été classée par un arrêté interministériel du 10 septembre 2013 portant catastrophe naturelle suite aux pluies et boues des 30 et 31 mai 2013.

NOUVEAUX NOMS DE RUES

- **Chemin de Chazottes** (de la RD 85 jusqu'à la limite avec Revel - Chemin de la Pergue).
- **Route de Carcassonne** (RD 629 de la limite de Revel à Saint-Ferréol jusqu'à la limite avec la commune de Les Cammazes).
- **Chemin de Bel Air** (du chemin des Bouriattes au chemin de la Pergue).
- **Rue Pierre Fabre** (de l'avenue Elisa Lemonnier au chemin de Berniquaut).

PRÊT DE MATÉRIEL AUX PARTICULIERS SORÉZIENS

La commune met à la disposition des particuliers soréziens des tables et des chaises à venir retirer aux services techniques. Pour une bonne gestion des prêts, il est rappelé que les réservations de ce mobilier s'effectuent au moyen d'une fiche de prêt à transmettre au secrétariat de la mairie, au moins un mois à l'avance. Cette fiche de réservation, disponible en mairie ou en téléchargement sur le site de la commune : www.ville-soreze.fr à la rubrique téléchargement, est à retourner à la mairie à Francis Cros ou à André Mateille. Merci de respecter ce délai afin que ce service puisse perdurer !

AFFICHAGE SUR LES PANNEAUX MUNICIPAUX

6 panneaux municipaux sont mis à la disposition des associations soréziennes qui organisent une manifestation. L'association doit faire parvenir des affiches à la mairie, 10 jours avant l'animation, et elles seront mises en place par les agents municipaux.



Liberté • Égalité • Fraternité
RÉPUBLIQUE FRANÇAISE

ELECTIONS MUNICIPALES ET COMMUNAUTAIRES DES 23 ET 30 MARS 2014

(Communes de plus de 1000 habitants)

Communiqué de l'Association des Maires et des Elus Locaux du Tarn - Informations aux électeurs.

Principaux changements :

- > le scrutin de liste à la représentation proportionnelle, jusqu'ici réservé aux communes de 3 500 habitants et plus, s'appliquera désormais à toutes les communes de **1 000 habitants et plus**.
- > l'élection des conseillers communautaires (communautés de communes) se fera en même temps que l'élection des conseillers municipaux. Deux listes seront en effet présentes sur un même bulletin de vote : une liste pour constituer le conseil municipal, l'autre pour représenter la commune au sein de la communauté de communes.
- > **Les listes sont indissociables** : il n'est donc pas possible de voter pour la liste des conseillers municipaux, tout en rayant la liste des conseillers communautaires.

Respect de la parité et **disparition du panachage**.

Les bulletins de vote de chacune des listes devront comporter autant d'hommes que de femmes, à une personne près, et autant de noms que de sièges à pourvoir (listes complètes). **Le vote se fait sur une liste bloquée : tout ajout, suppression ou inscription sur le bulletin le rendra définitivement nul.**

VOUS AVEZ 16 ANS ?

Dès vos 16 ans et dans les 3 mois qui suivent votre anniversaire, il faut vous inscrire à l'appel de préparation à la défense au secrétariat de la Mairie. Se munir du livret de famille, de la carte d'identité et d'une attestation de domicile récente (facture EDF, Télécom...). Cette formalité est obligatoire et est exigée notamment pour tout examen scolaire et toute inscription au permis de conduire.

SOREZE PRATIQUE

Mairie de Sorèze - BP 90018 - 81540 Sorèze

Secrétariat : Tél. : 05.63.74.40.30. Fax : 05.63.74.40.39. - Services techniques : 05.63.74.40.31.

www.ville-soreze.fr - mairie-de-soreze@wanadoo.fr

Ouverture de la Mairie : **tous les jours** de 10h à 12h et de 14h à 17h et le **samedi matin** de 10h à 12h

Permanences Service Urbanisme : **Lundi, mercredi et vendredi** de 10h à 12h

Mardi et jeudi de 14h à 17h

Sur rendez-vous le samedi de 10h à 12h

Numéros et adresses utiles

Permanences à la Mairie de Sorèze

Archives municipales :

le vendredi de 14h à 17h 05 63 74 40 38

Assistante sociale :

le mardi matin, sur rendez-vous : 05 63 37 68 10

à la Maison du Conseil Général de Puylaurens.

Secours Catholique : 2° et 4° vendredis de 14h à 17h

Mission Locale sur rendez-vous :

1 fois par mois 05 63 51 63 20

Hors Mairie

Pompiers : 18 ou 112 **Gendarmerie** : 17 **Samu** : 15

Ecole publique : 05 63 74 40 31

Crèche « Les Lutins Soréziens : 05 63 37 05 97

Trésor Public Dourgne : 05 63 50 31 25

Communauté de communes Lauragais Revel et Sorézois : 05 62 71 23 33

Service assainissement non collectif Mathieu Delouvé : 05 62 71 32 83

Service Petite Enfance Françoise Pagès : 05 62 18 48 69

CPAM (Caisse Primaire Assurance Maladie) mise à jour des cartes vitales, borne à la pharmacie.

Pôle emploi Castres : 39 49

MSA à Puylaurens : 05 63 75 40 50

CAF Castres : 0 820 25 8110

Syndicat des Eaux à Cuq Toulza : 05 63 82 54 82

CPAM Castres : 36 46

Aide à Domicile ADAR Dourgne : 05 63 50 30 11

CARSAT 3960

Maison Commune Emploi Formation Revel : 05 62 71 31 20

Déchetterie SIPOM : 05 62 71 22 83

ERDF - GRDF

CENTRE D'APPEL DÉPANNAGE - URGENCE :

Pour tout problème d'électricité ou de gaz

CAD Electricité 09 72 67 50 81

CAD Gaz 0 800 47 33 33

ACCUEIL DISTRIBUTEURS :

Accueil et traitement des demandes

Raccordement Electricité et Accès Gaz

Accueil raccordement Electricité 0 810 203 835

Accueil Accès au Gaz 09 69 36 35 34

TRAVAUX :

Pour information sur les travaux de nouveaux branchements électriques

Syndicat Départemental d'Electrification

Téléphone Secrétariat 05 63 43 21 40

Bureau d'Information Touristique (B.I.T.) de Sorèze Saint-Ferréol

Tour Ronde - Rue Saint-Martin - BP 90018 - 81540 Sorèze - Tél. : 05.63.74.16.28 - Fax : 05.63.50.86.61.

Site internet : www.auxsourcesducanaldumidi.com - E-mail : documentation@auxsourcesducanaldumidi.com



Depuis 50 ans, l'ADAR, créée

en 1964, s'engage à fournir aux personnes aidées, des services de qualité : aide à domicile, garde de jour et de nuit, aide au retour à domicile après hospitalisation et garde d'enfants à domicile. Intervenant sur les cantons de Dourgne et de Revel, en apportant une réponse adaptée et de qualité, le service rendu a pour objet central le maintien à domicile et le soutien de toute personne ou famille, quels que soient leur âge et leur situation. Pour continuer les interventions et assurer un meilleur confort des personnes aidées, l'ADAR assure les remplacements des aides à domicile pendant leurs congés. Cette qualité du service est obtenue grâce à des intervenantes de confiance, sélectionnées et formées ; mais aussi grâce à une équipe administrative qualifiée assurant la continuité du service. L'association ADAR de Dourgne possède la Certification NF Service AFNOR, organisme indépendant, et respecte la norme « Service aux personnes à domicile ». Elle est conventionnée avec les caisses de retraite, le Conseil Général du Tarn et les mutuelles. Elle fonctionne dans le cadre d'un agrément simple, délivré par le Préfet de Région et d'un agrément qualité délivré par les Préfets du Tarn et de la Haute-Garonne.

A noter que les prestations de l'Association donnent accès aux déductions fiscales prévues par la loi.

Pour tout renseignement, contactez l'ADAR par téléphone, **du lundi au vendredi de 8h à 12h et de 14h à 18h**, au **05.63.50.30.11** ou par fax au 05.63.50.70.00 **adar.dourgne@wanadoo.fr**. Vous pouvez également consulter le site internet à l'adresse suivante : **http://adar.dourgne.pagesperso-orange.fr**

Lutte contre le bruit



© Fotolia

Beaucoup de personnes choisissent Sorèze pour la qualité de vie que l'on y trouve... Il apparaît essentiel de rappeler, dans ce bulletin, l'arrêté préfectoral fixant les horaires à respecter pour les travaux de bricolage ou de jardinage utilisant des appareils à moteur thermique et appareils bruyants : **les jours ouvrables de 9h à 12h et de 14h à 20h, les samedis de 9h à 12h et de 15h à 20h, les dimanches et jours fériés de 10h à 12h.**

AUTABUS vient à votre rencontre...

Vous rencontrez des difficultés, la Croix-Rouge française vous apporte une réponse de proximité

AUTABUS

un véhicule itinérant
qui se déplace sur votre territoire

Accueil Convivialité Orientation Collis alimentaire Ecoute

- **Bian** : 1^{er} jeudi - parking de la mairie
- **Cug-Toulza** : 4^e jeudi - place Paul-Panadier
- **Damiatze** : 1^{er} et 3^e vendredi - terrain de sport
- **Flac** : 2^e vendredi - place du four
- **Gallatens-Lalbarède** : 3^e vendredi parking Communauté de Communes Pays d'Agout et Laurazol
- **Puy-laurens** : 1^{er}, 3^e et 4^e jeudi - parking sous-sabot des Rives
- **Sémalens** : 2^e vendredi rue des promenades (coté mairie)
- **Sorèze** : 2^e et 4^e mardi - rue du 19 mars 1962 (dernière le jardin public)
- **Soual** : 2^e et 4^e mardi - place de la mairie (à gauche en venant de l'avenue des Pyrénées)
- **Vielmur** : 1^{er} vendredi - place de l'Abbaye

FERMETURE : du 5 août au 31 août et du 28 octobre au 2 novembre

www.tarn.fr

Pour tous renseignements contactez :
 → la **Mairie du Conseil Général**
 53, Av. de Castres - Puy-laurens
 tél. : 05 63 37 66 10
 → la **mairie** de votre commune
 → la **Croix-Rouge** : cd81@croix-rouge.fr

Ne restez plus seul face à la précarité !

Pour un meilleur accès à vos droits, à la santé, pour rompre l'isolement social, la Croix-Rouge française vous propose un accompagnement personnalisé.

Dorénavant, en partenariat avec le Conseil Général du Tarn, les bénévoles de la Croix-Rouge française viennent régulièrement à votre rencontre.

Au sein d'un camion entièrement aménagé, des bénévoles spécialement formés à l'accompagnement social seront à votre écoute, dans une ambiance conviviale, pour essayer de trouver avec vous des solutions à vos problèmes.

La confidentialité des rencontres sera le gage du respect de la dignité des personnes accueillies.

Soucieuse du bien-être de ses administrés, la Mairie vous informe que l'Autabus de la Croix-Rouge française se tient à votre disposition pour vous accompagner dans vos démarches d'aide et d'assistance.

Le calendrier des jours et des horaires de présence de l'AUTABUS est disponible en Mairie.

DISTRIBUTION DES SACS POUBELLES

Les **sacs poubelles noirs** pour l'année 2014 : distribution par les services techniques en décembre 2013.

RAMASSAGE DES ENCOMBRANTS EN 2014

Passage le **premier mardi de chaque trimestre** : **7 janvier, 1er avril, 1er juillet, 7 octobre 2014.** S'inscrire auprès des services techniques ou au secrétariat de la mairie.

ONT ÉTÉ DÉPOSÉS AU 01/12/2013 :

- ✍ 26 permis de construire dont 9 pour la construction de maisons individuelles.
- ✍ 48 déclarations préalables de travaux pour des réfections de façades, de toitures, constructions de clôtures, de piscines ou d'abris de jardin.
- ✍ 63 certificats d'urbanisme qui déterminent les possibilités de constructions sur les différents terrains.
- ✍ 1 permis d'aménager pour un lotissement à la Garri-gole de 28 lots.

Depuis le 1er septembre 2013, de nouvelles tâches incombent au service urbanisme qui assure directement l'instruction des certificats d'urbanisme d'information et consulte les différents services (SDET, Syndicat des Eaux, ABF, conseil général...).

De même, la commune est désormais chargée de procéder au récolement qui consiste à vérifier si les travaux sont conformes à l'autorisation délivrée sur les points suivants : utilisation du sol, implantation, destination, nature, architecture, dimensions, assainissement des constructions et à l'aménagement des abords (R462-8 et L421-6 du Code de l'Urbanisme).

Comment procéder pour déposer un dossier d'urbanisme ?

- Les formulaires sont disponibles en mairie ou sur le site internet du ministère de l'écologie, de l'aménagement et du développement durable (www.urbanisme.equipement.gouv.fr).

- Les demandes de permis de construire et les déclarations préalables de travaux sont à déposer soit directement en mairie au Service de l'Urbanisme, soit par courrier recommandé, avec accusé de réception, à l'adresse suivante : Mairie de Sorèze – Service Urbanisme - BP 90018 – 81540 SOREZE.

Rappel :

- **Les abris de jardin**, quels que soient la surface et les matériaux utilisés, doivent impérativement faire l'objet d'une déclaration préalable en mairie. Les abris de jardin qui auraient été édifiés, sans déclaration préalable, doivent être régularisés auprès du service urbanisme dans les meilleurs délais.

- **Le changement des menuiseries, la peinture des fenêtres et volets, les remaniements de toiture** doivent également faire l'objet d'une déclaration préalable, tout particulièrement dans le périmètre de protection des Monuments Historiques (ville, Pont-Crouzet et Saint-Ferréol) où l'avis de l'Architecte des Bâtiments de France est requis.

Visite de contrôle des permis déposés – Chaque année, le géomètre du cadastre vient contrôler les travaux effectués suite aux demandes de permis déposés en mairie. Pour cela, il est amené à se rendre sur place et est autorisé à contrôler la légalité des travaux en rentrant sur les propriétés, même en l'absence des propriétaires. Il est accompagné dans sa tournée, par le policier municipal, également agréé par le Tribunal de Grande Instance de Castres pour le contrôle des autorisations d'urbanisme.

Assainissement :

- Il est rappelé que tout raccordement au réseau collectif d'assainissement doit faire l'objet d'une demande préalable disponible en mairie ou à l'adresse sur le site : www.ville-soreze.fr rubrique assainissement. Après réalisation des travaux, la conformité du branchement et de la séparativité des eaux sera contrôlée par l'entreprise Véolia, dans le cadre d'une convention de prestation de service signée avec la commune. Ce contrôle est également demandé par les notaires, lors de la vente d'un immeuble. Il est à la charge du propriétaire. Une convention a également été mise en place avec l'entreprise Véolia, pour la réalisation des travaux de raccordement au réseau sous voirie, lorsqu'il n'existe pas de boîte de branchement. Ces travaux sont à la charge du propriétaire.

- En ce qui concerne l'assainissement non collectif, la compétence est exercée par la Communauté de Communes Lauragais Revel et Sorézois. Un imprimé de demande d'installation de dispositif d'assainissement non collectif est également en ligne sur le site de la mairie.

Les aides municipales existantes

Pour les travaux affectant un immeuble situé dans le périmètre protégé du bourg ou du hameau de Pont-Crouzet, des subventions peuvent être accordées pour la réfection des façades, pour le changement ou la restauration de fenêtres et volets en bois ainsi que pour la restauration ou la création, à l'identique, des portes d'entrée existantes en bois. Les personnes intéressées peuvent se renseigner auprès du service urbanisme de la mairie.

L'octroi de l'aide est soumis à l'avis de la « commission habitat » et du Service Départemental de l'Architecture qui doit instruire, préalablement, la déclaration des travaux obligatoirement déposée avant le démarrage des travaux. Pour 2013, 6 dossiers ont été retenus pour un montant de 3 591,60 €.

Ces dossiers sont suivis par l'adjoint au patrimoine et à l'environnement assisté de l'adjoint chargé des travaux.

Permanences Service Urbanisme :

Lundi, mercredi et vendredi de 10h à 12h

Mardi et jeudi de 14h à 17h

Sur rendez-vous le samedi de 10h à 12h

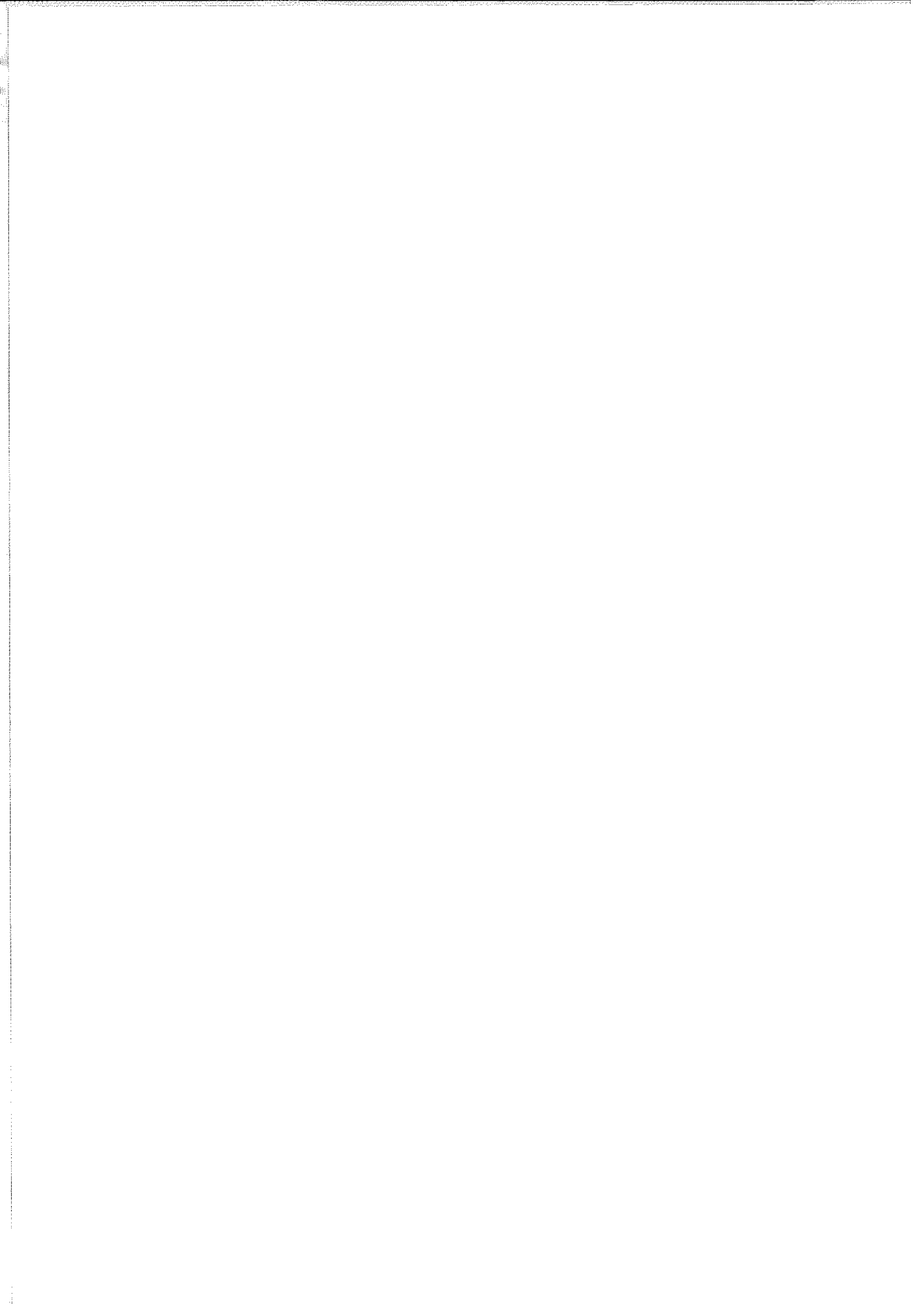

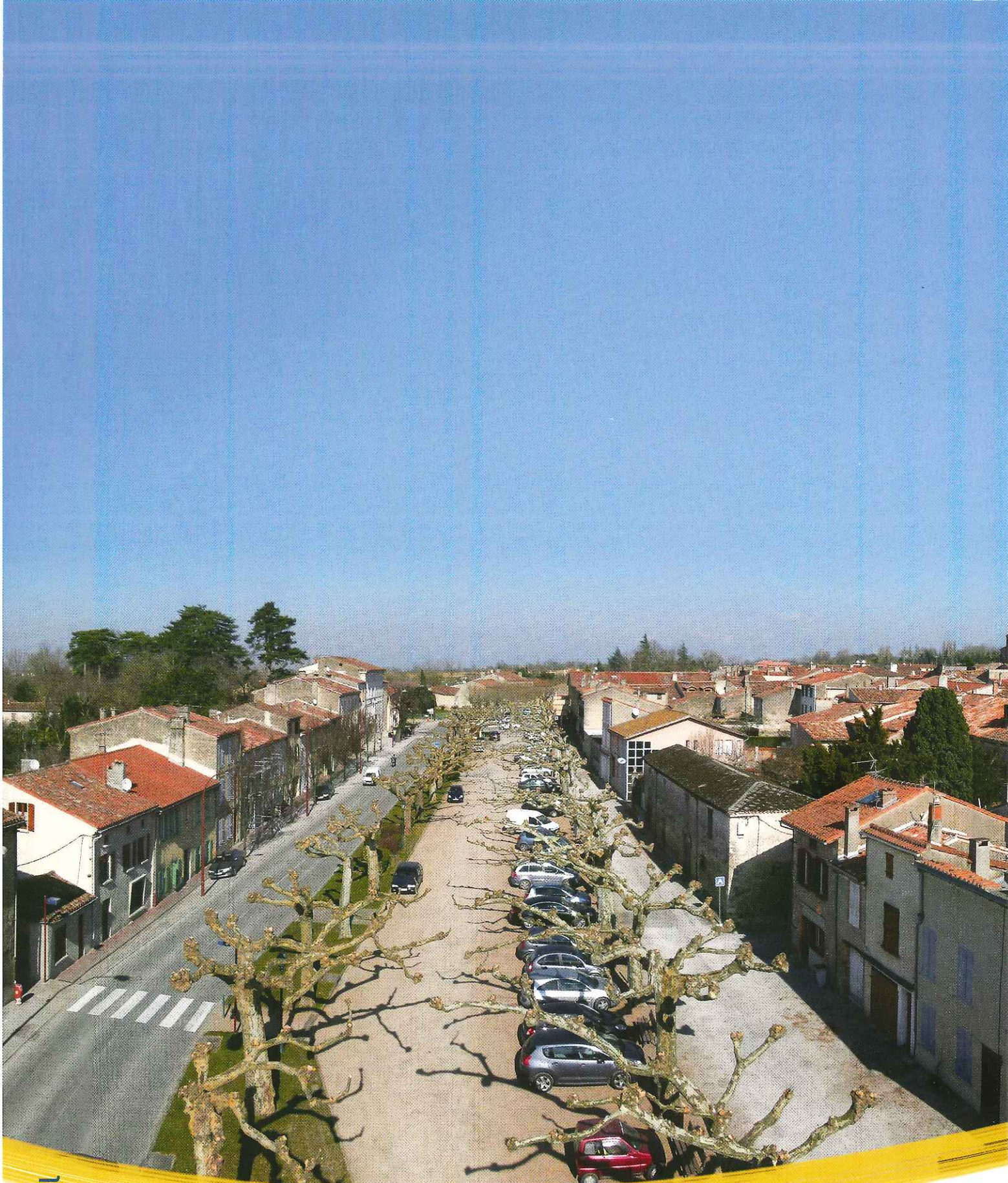

Bulletin Municipal



Janvier 2014